大公報
Ta-Kung-Pao
Hong Kong
督印人費彝民
廣州市軍管會登記新字第八號
中國人民郵政登記認爲新聞紙類
廣東人民郵政管理局執照第五十號
第一萬八千五百四十二號
今日出紙兩大張
售港幣壹毫
（外埠另加郵費）
地址 香港干諾道中一二三號
經理部電話 三七二三三
編輯部電話 三三九一一
電報掛號8778
廣州辦事處 惠吉西路二坊二號 電話：10972 11605
干諾道中一二三號有利有限公司承印

胡志明主席昨飛抵京 毛主席親到機場歡迎

西郊機場如臨節日一片莊嚴熱烈景象

萬餘歡迎者爲兩國人民領袖會見長久鼓掌歡呼

【新華社北京二十五日電】應邀來我國作正式訪問的越南民主共和國主席胡志明和他所率領的越南民主共和國政府代表團，在二十五日乘專機到達北京。

中華人民共和國主席毛澤東、副主席朱德，全國人民代表大會常務委員會委員長、中國共產黨中央書記處書記劉少奇，國務院總理周恩來到飛機場來歡迎胡志明主席和代表團的貴賓們。

今天和胡志明主席一同到達北京的代表團九位團員是越南勞動黨總書記長征、越南民主共和國財政部部長黎文獻、工商部部長潘英、教育部部長阮文媗、農林部部長嚴春庵、外交部副部長雍文謙、主席府副部長阮維禎、經濟部副部長范玉石、越南民主共和國駐華大使黃文歡。他們是由我國外交部副部長姬鵬飛、我國駐越南民主共和國大使羅貴波和我國外交部禮賓司司長柯華陪同到達北京的。

北京西郊機場上今天如臨節日般地充滿着一片莊嚴熱烈的景象。機場入口處兩側懸掛着越南民主共和國的金星國旗和中華人民共和國的五星國旗。兩旁插着十六面綢製的紅旗。機場中和周圍站着一萬多人的歡迎者行列。他們當中有我國國家領導工作人員，有政府各部門負責人，有社會各界著名人士，有各國駐華使節和外交官員，有首都的工人、機關幹部和學生，有來自廣西、雲南的僮、瑤、苗、哈尼等少數民族青年，還有越南民主共和國大使館人員，越南貿易代表團、越南人民歌舞團、出席世界母親大會越南婦女代表團的人員，以及在北京的越南僑民和越南留學生。

上午十時三十分，載着胡志明主席和代表團團員的飛機在歡迎人羣的熱烈掌聲和歡呼聲中徐徐着陸。胡志明主席走下飛機後，同毛澤東主席、朱德副主席、劉少奇委員長、周恩來總理等熱情地相互握手和擁抱。這時，機場上的人們爲越中兩國人民的偉大領袖的會見長久地熱烈鼓掌，高呼歡迎口號。

由毛主席親自陪同 胡主席檢閱儀仗隊

兩大領袖繞場一週時萬衆歡騰

人們跳躍歡呼表示敬愛 獻花者絡繹不斷

全國人民代表大會常務委員會副委員長林伯渠、李維漢，國務院副總理陳雲、彭德懷、賀龍、陳毅、李富春、李先念，國防委員會副主席聶榮臻，中國人民政治協商會議全國委員會副主席董必武，中共中央政治局委員、中共中央秘書長鄧小平，中國國民黨革命委員會主席李濟深，中國民主同盟代理主席沈鈞儒，外交部副部長張聞天，北京市市長彭眞都到飛機前面歡迎胡志明主席和代表團的貴賓們。

樂隊奏越中兩國國歌。然後，胡志明主席由毛澤東主席、周恩來總理和國務院副總理兼國防部長彭德懷陪同，檢閱了排列在機場上的儀仗隊。胡志明主席向儀仗隊招手說：「同志們好！」儀仗隊全體齊聲高呼：「胡主席好！」檢閱完畢後，兩個帶着紅領巾的兒童跑上來把大束的鮮花獻給胡志明主席。

接着，胡志明主席和代表團團員被介紹同前來歡迎的政府各部門負責人、中國人民解放軍高級將領、社會各界人士以及各國駐華使節和使館官員見面，並和他們一一親切地握手。

在檢閱了儀仗隊的分列式以後，胡志明主席發表了書面談話。

隨後，胡志明主席由毛澤東主席、朱德副主席、劉少奇委員長、周恩來總理等陪同繞場一週，頻頻向前來歡迎的羣衆招手致意。這時，機場上一片歡騰。在整整十幾分鐘的時間內，歡迎的人們不斷地熱烈鼓掌，高呼「歡迎越南民主共和國政府代表團！」「中越人民的兄弟友誼萬歲！」「中越友好合作萬歲！」「親愛的胡志明主席萬歲！」「和平萬歲！」等口號。胡志明主席同毛澤東主席並肩走過羣衆隊伍前面時，人們激動地跳躍歡呼，向胡志明主席表示無限的熱愛和尊敬。從人羣中不斷走出穿着美麗夏裝的年輕的女孩子，把一束又一束鮮花送到胡志明主席手中。胡志明主席同每一個獻花者都親切地握手。

十一時正，毛澤東主席和胡志明主席和代表團團員登車，由朱德副主席和周恩來總理等陪同赴賓館休息。當貴賓們乘坐的汽車離開機場時，樂隊奏起了進行曲，機場上是一直響着熱烈的掌聲和歡呼聲。

今天在飛機場歡迎胡志明主席和越南民主共和國政府代表團的還有：最高人民檢察院檢察長張鼎丞，國防委員會副主席傅作義、龍雲，國務院秘書長習仲勛，各部部長和委員會主任謝覺哉、羅瑞卿、薄一波、曾山、葉季壯、王鶴壽、黃敬、張霖之、陳郁、蔣光鼐、滕代遠、廖魯言、梁希、馬文瑞、楊秀峯、張奚若，外交部副部長王稼祥、章漢夫和各部副部長、各委員會副主任，中國人民解放軍副總參謀長張宗遜、李克農，總政治部副主任蕭華，京津衛戍司令員楊成武和中國人民解放軍高級將領，中共中央各部門負責人楊尙昆、安子文、張際春、李初梨、陳正人，各民主黨派負責人和代表王崑崙、陳劭先、馬叙倫、高崇民、章乃器、周建人、彭澤民、陳其尤、許德珩、李純青、胡耀邦，各人民團體負責人和社會各界著名人士顏若愚、蔡暢、鄧穎超、吳晗、田德民、程子華、李燭塵、周揚、吳玉章、吳有訓、竺可楨、胡愈之、丁西林、趙毅敏、南漢宸、周頤生、喜饒嘉錯、達浦生等。

前來機場歡迎的各國駐華使節和外交官員有：緬甸大使吳拉茂，印度大使賴嘉文，羅馬尼亞大使鮑佐文，蒙古大使奧其爾巴特，印度尼西亞大使莫諾努頗，朝鮮民主主義人民共和國大使崔一，保加利亞大使迺莫夫，阿爾巴尼亞大使納賽，捷克斯洛伐克大使格里哥爾，巴基斯坦大使阿哈默德，德意志民主共和國臨時代辦葛魯特納，南斯拉夫臨時代辦米里切維奇，匈牙利臨時代辦麥迪克，波蘭臨時代辦馬伊曼，蘇聯臨時代辦羅邁進，芬蘭大使館參贊謝列克，瑞士公使館一等秘書芮維約等。

「萬歲」之聲響徹首都的夏日晴空

毛主席和胡主席擁抱了

首都人民歡迎胡主席，又看見毛主席，都爲他們兩位康健情形而深深欣慰。毛主席的臉色紅潤，身體健碩，精神好極了。胡主席的臉色是紅潤的，身體是硬朗的，步履是輕快的。

【本報北京二十五日專電】毛主席和胡主席擁抱了。這兩位中越人民最敬愛的領袖的感人的歷史性的會晤，使飛機場上掀起了暴風雨般的鼓掌和歡呼聲。孩子們興奮得跳起來，成年人的臉也沒有一張不在歡笑。「萬歲」的聲音響徹夏日的晴空，有人抑着不自覺淌下來興奮的眼淚。

胡主席是一下飛機時就和毛主席擁抱的。以後，在毛主席陪同下，他瀟灑地站着聽軍樂隊高奏的越中兩國國歌，檢閱儀仗隊，接受兒童的獻花，並和歡迎他的人握手，揮手致意。他的一頂草綠色遮陽帽始終拿在手裏，太陽照在他的臉上，分外映出他那一身樸素的黃色咔嘰布的制服，更引起人們對他的深深的敬仰。他是從越南人民中來的。他數十年如一日地爲越南的和平、統一、獨立、民主而英勇奮鬥，他領導越南人民，經歷了無數艱難困苦，終於打倒殖民統治，取得了偉大的勝利。歡迎的人羣從心底裏發出歡呼：「胡主席萬歲！」歡迎胡主席不僅是歡迎兄弟國家的一個元首、亞洲民族解放運動中的一位傑出領袖，而且也好像是在歡迎一位久戰歸來的家人。他和毛主席談話，無須翻譯。他在接受羣衆熱烈歡迎時，後面跟着向他獻花的兩個中國兒童，儼像是一位老祖父攜帶着他的孫兒女同行。主客之間，沒有任何距離。中越人民革命的偉大友誼使我們的感情融合成爲一起了。

首都人民歡迎胡主席，又看見毛主席，都爲他們兩位康健情形而深深欣慰。毛主席的臉色紅潤，身體健碩，精神好極了。他含笑揮手，向着向他鼓掌歡呼跳躍的羣衆致意。胡主席剛過六十五歲的壽辰，革命的艱苦過程，曾折磨他的健康，然而今天他的臉色是紅潤的，身體是硬朗的，步履是輕快的。

胡主席和毛主席他們已經離開機場了，羣衆的熱情還在燃燒着。有一個獻花的女孩子曾和胡主席擁抱。人們圍上去，要求這位幸福的姑娘表演剛才發生的情景。另一位女孩子當了胡主席的替身，接受獻花。大家鼓掌歡笑了。

浙省一批漁民遷居漁山列島

【新華社杭州二十四日電】浙江省最近有二十九戶沿海漁民遷移到新解放的漁山列島上居住。

漁山列島附近海面出產海蜇、紫菜、淡菜、海帶等，是我國海藻物重要產地之一。遷移去的漁民到達島上後，當地政府貸款給他們修了六隻漁船，並幫助他們組織了漁業生產互助組。現在漁民已經開始下海捕撈海蜇。

青海東部有石油 民和探井均開鑽

兩口探井不久即可鑽成 正在進行試油準備工作

【中國新聞社西寧二十五日電】青海省民和盆地上，第一批石油探井已經全部開鑽。

在五月上、中旬開始鑽探的兩口探井，不久就要提前鑽成。目前這兩口探井上已在進行試油的準備工作。

（本報編者按：民和盆地在青海省的東部，是在西寧與蘭州之間，不是在柴達木盆地上。）

胡主席發表書面談話

越南走向最後勝利

願本五原則與任何國建立關係 中國人民勝利鼓舞着東方人民

【新華社北京二十五日電】胡志明主席在北京機場的書面談話。全文如下：

親愛的毛澤東主席：

親愛的同志們，朋友們：

越南民主共和國政府代表團應邀訪問偉大的中華人民共和國，感到無比的興奮愉快。我謹向領導着中國人民進行社會主義建設、勝利前進的中國共產黨和中華人民共和國政府致敬。

越南民主共和國政府代表團感謝北京市人民對我們的熱烈歡迎，並通過你們向勤勞勇敢的中國人民致以崇高的敬意。

中國人民革命的勝利，和正在進行的社會主義建設，鼓舞着東方和全世界的殖民地半殖民地人民爭取解放的信心，對於鞏固遠東和世界和平，起着巨大的作用。

越南人民經受了數十年殖民主義者壓迫的痛苦，以不可動搖的意志和堅持不懈的努力，爲着贏得越南的和平、統一、獨立、民主，進行着英勇的鬥爭，越南人民永不能容許別人侵略，也永不侵略別人。越南人民永遠支持反對侵略和維護世界和平的鬥爭。

越南人民堅信：以和平的方法解決國際爭端，不同社會制度和不同意識形態的國家和平共處，不但是需要的，而且是可能的。

越南民主共和國願意在互相尊重主權和領土完整、互不侵犯、互不干涉內政、平等互利的原則下，與任何國家建立友好的關係，相信這種合作有益於世界和平和合作的雙方。

偉大的社會主義國家蘇聯和各人民民主國家所進行的輝煌的社會主義建設，及在維護世界和平的鬥爭中所顯示的偉大力量，使全世界愛好和平的國家和人民日益堅強地相信：只有把維護世界和平的事業進行到底，和平就能保持。

越南人民的英勇鬥爭，在全世界愛好和平的國家和人民的支持下，取得了偉大的勝利，並將向着最後勝利繼續前進。

越南民主共和國政府代表團的訪問，無疑地會更進一步增強越中兩國人民的牢不可破的友誼，並且有益於世界和平。

越中兩國人民永恒的友誼萬歲！

世界和平萬歲！

起義九周年（一）

中國人民解放軍空軍師長 劉善本

愛國空軍人員的抗戰，遭受到缺乏作戰飛機的困難。抗戰開始的時候，全國能作戰的飛機只有八十二架。多年來建設空軍的錢那裏去了呢？存在銀行裏被蔣介石一幫吃利息去了。從國外購買飛機器材的大官，由於貪污中飽，無法交待，把在南昌存放器材的倉庫燒了。海外一千多萬愛國僑胞，捐了好幾萬萬美金，買飛機抗戰。蔣介石拿出幾架空軍飛機，今天塗上「紐約華僑號」的字樣，明天改塗上「馬來亞華僑號」的字樣，拍了照登在報上。而結果，這筆錢的極大部份成了他的一幫在美國銀行裏的私人存款。

蔣介石聘請的德、意顧問撤退到日本了。意大利顧問率領日機來轟炸南昌機場。在廣州的空戰中，我們還曾擊落過意大利顧問。德國顧問爲日本侵略軍策劃，毫不費力地突破了蘇嘉線和佔領了江陰要塞。昆明西山的德國教堂裏，抓住在用無線電爲日本飛機領航轟炸昆明的德國人，蔣介石卻下手諭把這德國間諜放了。蘭州的德國天主教堂也是日本的特務機關，蔣介石還讓他們照常活動。

抗戰初期令人興奮的狀態不久便過去了。軍事情況一天比一天惡劣。南京守不住了，武漢也不保。蔣介石手下的將領如劉峙、湯恩伯、顧祝同等等，都連敵人的面還沒見，聽見風聲，就一潰千里。

我們是早就隨着航校遷出杭州筧橋，先後到了南昌、孝感、柳州和昆明。我是一九三八年在昆明官校第八期轟炸組畢業的。

畢業以後我們一直繼續受訓，一直後撤。我們從昆明被調到成都附近的新津機場、溫江機場和太平寺機場。成都經常遭受敵機襲擊，我們還往蘭州。蘭州又被空襲，我們再往西北遷移，先到嘉峪關，後到安西。在這不停的後撤中，訓練越來越沒有了。

在這期間我們不斷接觸到蘇聯空軍志願兵。從抗戰開始，蘇聯保證中國經常保持三百架飛機，不論飛機在作戰中或者訓練中受到多麼嚴重的損失，都及時得到補充。我記得在一九四一年初，一次就從蘇聯來了二百架嶄新的SB—3輕轟炸機和E—15—3驅逐機。

蘇聯飛行員英勇作戰，保衛中國的領空。南昌陷落之前，蘇聯飛機常從那裏起飛去炸長江上被敵人佔領的馬當要塞。在一次保衛漢口的空戰中，一架蘇聯飛機和敵機對撞，同歸於盡。事後蔣介石說這是陳某壯烈犧牲。陳某確實也在這次空戰中犧牲了，但是這次不顧自己生命、堅決要消滅敵人，駕機撞敵的是蘇聯飛行員。

漢口淪陷，蘇聯飛行員從成都起飛去炸敵人。作戰中蘇聯的大隊長受傷，飛機落在長江裏。他犧牲了。我記得他的名字是庫里申科。蘇聯飛行員在作戰中有被敵人俘虜的，沒有一個對敵人屈服，也沒有一個活着。他們都被日本強盜殺害了。

在抗日戰爭中，中蘇人民的鮮血是流在一起的。蘇聯空軍直到一九四一年六月希特勒進軍侵略蘇聯，才撤回本國。他們在中國參加抗戰四年的情況，由於蔣介石的歧視，封鎖消息，中國人民知道得很少。

那時候，和蘇聯空軍成顯著對比的是一支所謂國際縱隊——第十四中隊。隊裏有美國和法國的飛行員。有一次在昆明，敵機來襲，機場上警報響了，這中隊可以起飛抵抗的飛機，他們倒是起飛了，飛到遠遠的地方去逛一趟，平安歸來。他們也曾帶炸彈出去轟炸，炸彈倒是丟了，丟在長江裏，因爲江面上空並沒有敵人的高射砲火。

國際縱隊作戰如此，而蔣介石對他們的招待是最講究的，給的薪水是最優厚的。這批傢伙，本來就是到中國來騙錢的一些流氓。

郭沫若在世界和大演說

中國聲明願與美國談判 等待美國明確誠意回答

希望首腦會議能一再召開以闢出坦路

中國願爲裁軍反對原子戰作最大努力

【中國新聞社北京二十五日電】赫爾辛基消息：世界和平大會已於二十二日下午在赫爾辛基開幕。參加這次大會的有來自九十個國家近兩千名的代表。世界和平理事會副主席、中華人民共和國全國人民代表大會常務委員會副委員長郭沫若在二十三日上午的會議上以「爲消除新戰爭的威脅而奮鬥」爲題發表了演說。

郭沫若說：中國人民衷心歡迎這次世界和平大會的召開，衷心希望這次大會能夠得到美滿的成就。

郭沫若接着談到亞非各國人民維護和平和尊敬彼此間友好合作關係的努力所取得的巨大的成就。他說，由中國和印度首先倡議的和平共處五項原則已經得到了愈來愈多的國家的承認和接受。他談到了亞洲國家會議和亞非會議的成就，對於和平事業是有貢獻的。這兩個會議所通過的協議特別是和平共處的五項原則，應該是今天進一步緩和國際緊張局勢、消除新戰爭的根源的基本原則。

郭沫若接着談到最近在歐洲方面所出現的有利於和平事業的一連串事實。他說：這些事實對於我們中國人民和亞洲人民無疑同樣是巨大的鼓舞。

郭沫若說：蘇聯關於裁減軍備、禁止原子武器和消除新戰爭威脅問題的建議，詳細而周到地提出了爲實現廣泛的裁軍所應創造的必要條件和具體方案。各國如果能在這個建議的基礎上達成協議，就將解除廣大人民的軍事負擔，使各國人民得到安寧和平的生活，免遭新戰爭的浩劫。全世界人民在等待着各國政府對這個建議的回答。中國人民是願爲此而盡其最大的努力的，特別是反對進行原子戰爭。郭沫若說：中國人民希望四國政府首腦會議對和平事業能夠有所貢獻。不少的問題並不是一次會議所能解決的，這樣的會議我們希望能夠不止一次地召開。我們也並不希望各國政府首腦來解決一個一個的零碎的問題，但應該在根本原則上奠定基礎，爲和平協商開闢出廣闊的道路。

郭沫若談到聯合國憲章簽訂十週年說：作爲聯合國創始國家之一，中國人民一貫支持聯合國的憲章的宗旨和原則。但是使我們感到非常遺憾的是，聯合國憲章一再被人糟蹋。聯合國許多不公平的決議是在個別國家操縱之下通過的。特別不能不引起人們憤怒的是：聯合國並曾經被利用爲對朝鮮進行侵略戰爭的工具，代表六億人民的中華人民共和國的合法席位五年多來一直被剝奪。他說：在這紀念聯合國憲章簽訂十週年的時候，我們希望聯合國能夠嚴格遵守憲章，發揮它作爲世界各國人民和平協商機構的應有作用。

郭沫若談到美國的武裝部隊侵佔了中國領土台灣、澎湖和台灣海峽。他說：台灣問題是目前亞洲緊張局勢的焦點，這是愛好和平的友人們所最關心的問題。他敍述了周恩來總理五月十三日在中華人民共和國全國人民代表大會常務委員會擴大會議上的演說中關於中國政府願意同美國政府坐下來談判，中國人民願意在可能的條件下爭取用和平方式解放台灣的一段話，他說：我們對於台灣問題的態度就是這樣。關於「同美國政府坐下來談判」，我們在等待着美國政府明確而有誠意的回答。

郭沫若最後說：人民的意志是有力量的，根據人民的意志所發動的公衆與論是有力量的。我們要爲國際緊張局勢有了走向緩和的傾向表示慶賀。但我們沒有絲毫理由可以緩和一下我們自己工作的緊張。爲了人類的幸福，我們還必須提高警惕，不懈怠地爲爭取和平作更進一步的努力。要把極少數的好戰分子完全孤立起來，要把原子能全面地爲和平服務，我們要永遠消滅戰爭。全世界人民都表示着這樣強烈的要求。我們要活，要活得更好，也要讓別人活，讓人活得更好。我們必須更進一步針對人民的意志，不斷加強公衆輿論的力量，爲實現和平共處的美滿的世界而作不屈不撓的鬥爭。

首都各報均著論 巨大篇幅刊圖片

歡迎越代表團訪問我國

【中國新聞社北京二十五日電】所有首都的報紙今天都發表社論，歡迎越南民主共和國政府代表團訪問我國。各報還以巨大篇幅刊登了胡志明主席的像片和胡志明主席等到達我國國境以及在武漢遊覽、參觀的圖片。胡志明主席訪華的消息成爲這幾天我國報紙的頭條新聞。

北京人民日報今天在題爲「中越人民友好萬歲」的社論中說：「中國人民對於越南人民的偉大領袖胡志明主席和越南民主共和國政府代表團的訪問感到光榮和興奮。」

社論並强調指出，越南人民是英勇的、勤勞的人民，是熱愛和平的人民。他們在胡志明主席的領導下，在國際和平力量的同情和支持下，在爭取獨立、統一、民主、和平的鬥爭中曾經贏得了多次勝利。

社論最後說：「正當中國人民展開偉大的社會主義建設，並爲維護領土主權而堅決鬥爭的時候，我們接待越南人民的領袖胡志明主席率領的越南民主共和國政府代表團，特別感到親切。我們相信，經過越南民主共和國政府代表團的這次訪問，中越兩國人民的友誼一定會得到進一步的發展和鞏固。這種友誼對遠東和世界和平的事業一定會作出新的貢獻。」

光明日報的社論說：「一九五〇年一月中國和越南民主共和國建立了邦交。兩國相互間的經濟和文化合作關係有很大的發展；在印度支那恢復和平後，這種關係得到更大的增進。現在，胡志明主席率領越南民主共和國政府代表團訪問我國，將大大鞏固兩國之間的團結和友誼。」

其他首都重要報紙如北京日報、工人日報和中國青年報都發表了社論。

胡主席拜會毛主席

越代表團員及我國首長均在座

【新華社北京二十五日電】越南民主共和國主席胡志明在二十五日中午十二時拜會了中華人民共和國主席毛澤東。

拜會時越南方面在座的有：越南民主共和國政府代表團團員：越南勞動黨總書記長征、越南民主共和國財政部部長黎文獻、工商部部長潘英、教育部部長阮文媗、農林部部長嚴春庵、外交部副部長雍文謙、主席府副部長阮維禎、經濟部副部長范玉石、越南民主共和國駐華大使黃文歡。

拜會時中國方面在座的有：中華人民共和國副主席朱德，全國人民代表大會常務委員會委員長、中共中央書記處書記劉少奇，國務院總理周恩來，全國人民代表大會常務委員會副委員長林伯渠、李濟深、沈鈞儒、黃炎培，副委員長、北京市市長彭眞，國務院副總理陳雲、彭德懷，副總理、中共中央政治局委員、中共中央秘書長鄧小平，副總理賀龍、陳毅、李富春、李先念，最高人民法院院長董必武，國家建設委員會主任薄一波，對外貿易部部長葉季壯，鐵道部部長滕代遠，高等教育部部長楊秀峯，外交部副部長張聞天、王稼祥、姬鵬飛和中華人民共和國駐越南民主共和國大使羅貴波。

閩海蔣賊攔擊英船 五個月來共達九次

本月廿一日蔣賊噴氣機掃射樂興號

船上中彈廿餘發打傷了一部分機件

【中國新聞社福州二十五日電】據福建前線海防部隊和福建省港務管理部門的初步統計，從今年一月廿四日到六月廿一日，在福建沿海海面遭到蔣賊軍艦、飛機攔擊和襲擊的英國商船已有五艘、九次。詳情如下：

一月廿四日，英國商船「樂興號」在烏坵興南十浬海面航行時，遭到兩艘蔣賊軍艦的追擊，被迫停航後，又受到蔣賊軍非法留難卅多分鐘。

三月七日，「衛士衛號」在廈門附近海面航行時，有兩艘蔣賊軍艦向它發砲十發之多，被迫停航後，有十五名蔣賊軍登船進行非法的檢查和審問。

三月七日，「大順康號」在惠安以東湄洲島附近航行時，有兩艘蔣賊軍艦向它發砲四發。

三月十六日，「華利號」在廈門以東海面遭到兩艘蔣賊軍艦的無理檢查和留難。

四月三日，「易隆號」在白犬列島附近，遭到一艘蔣賊砲艇的攔阻。

四月三日，擱淺在閩江口梅花鎭附近海面的「樂興號」遭到一艘蔣賊砲艇的轟擊，有一部分機件被打毀打傷。

五月四日，「易隆號」在白犬列島附近海面航行時，兩艘蔣賊軍艦向它發射機槍子彈一百多發，脅迫「易隆號」停航後，蔣賊軍就登船進行無理搜查，並將「易隆號」劫往白犬列島，强行扣留了四十八小時。

五月八日，「大順康號」在白犬列島附近也遭到蔣賊砲艇的無理檢查和留難。

六月廿一日十一時，蔣賊F—八四型噴氣式戰鬥機六架，向擱淺在閩江口梅花鎭附近海面的「樂興號」進行掃射，船上中彈廿多發，打毀打傷了一部分機件。

廣州端午龍舟表演

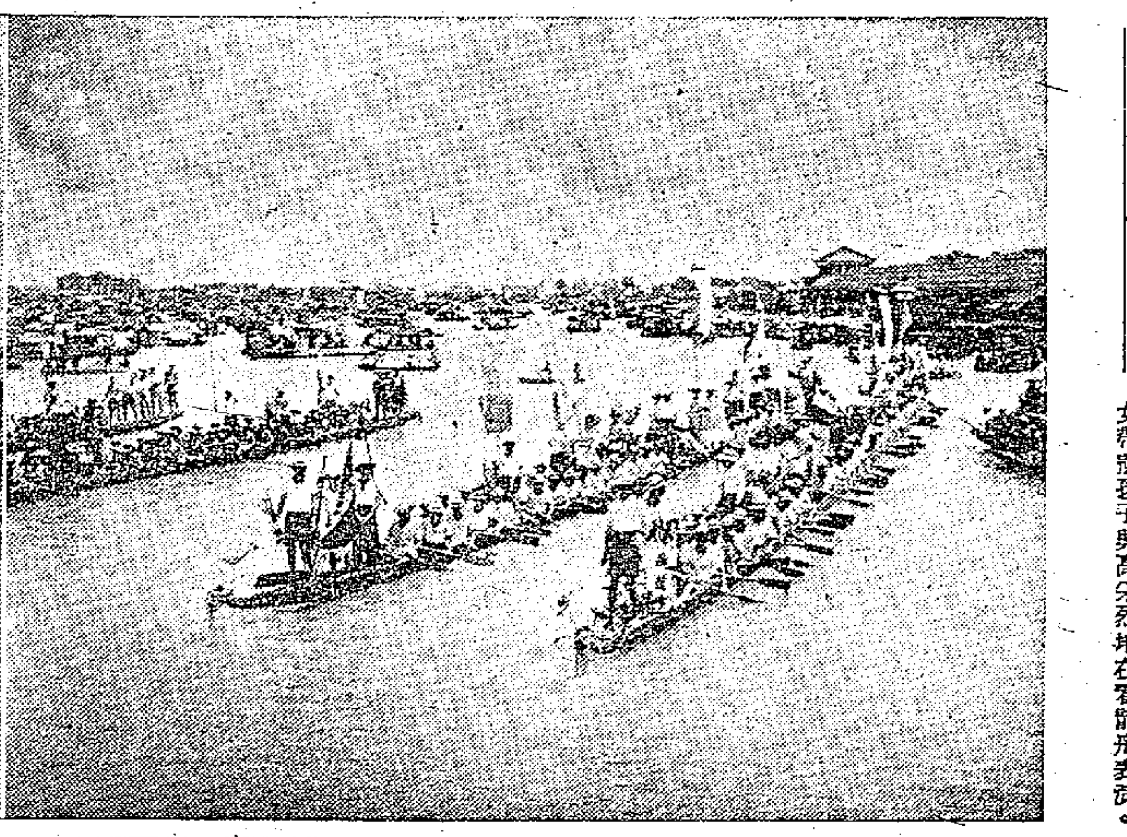

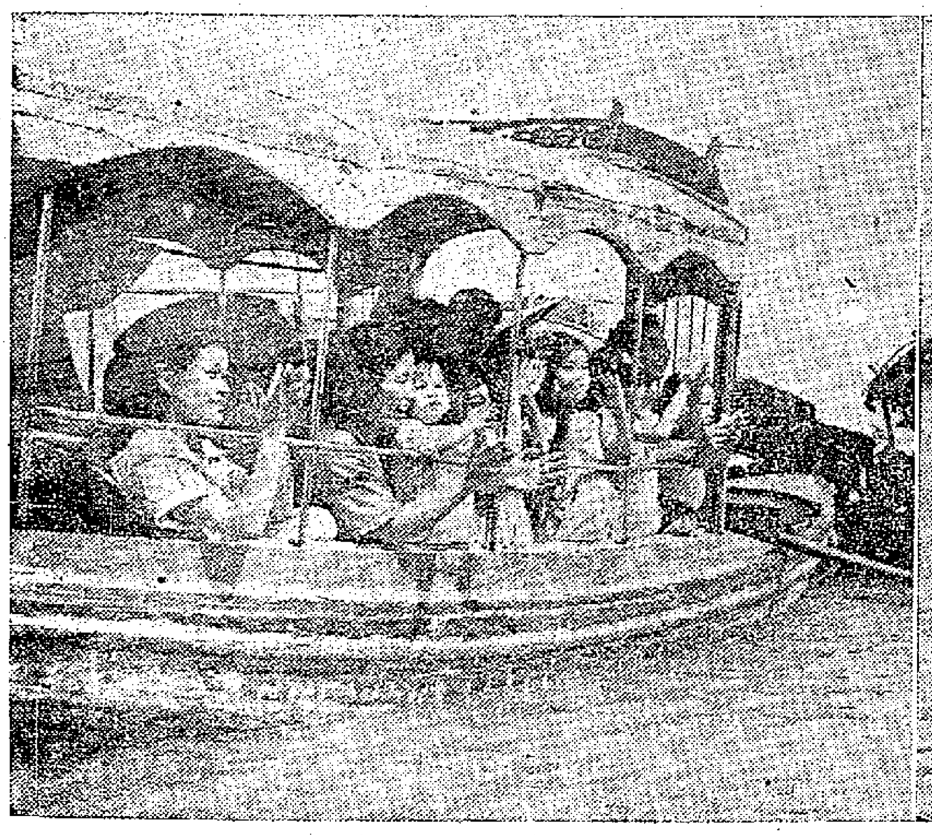

（右）整齊的龍舟在荔灣泳場前河面前進。（中）看誰表演得最好。（左）婦女帶着孩子興高采烈地在看龍舟表演。

社評　和中國進行貿易的呼聲

在亞洲和歐洲許多國家中，近來又有不少人士發出要求和我國進行貿易或發展貿易關係的呼聲。

在亞洲方面，由於執行「禁運」政策，泰、菲兩國還沒有和我國建立直接貿易關係，蒙受不利的倒並不是中國，却是泰、菲兩國本身。因此，曼谷的「薩蒂拉帕報」在本月上旬，曾要求泰國經濟部設法和我國建立貿易關係；菲律賓參議員佩雅特於十四日亦主張和我國做生意。

在歐洲方面，意國米蘭會於本月中旬舉行經濟、文化界代表大會，各界代表一致主張必須和我國發展貿易和文化聯繫。英國內政副大臣曼格羅夫特於本月十五日表示，英國政府很想看到英國和中國進行的貿易能夠儘量發展。

爲什麼各國的人士主動要求和我國進行貿易會越來越多呢？這種情形是可以了解的。

首先，我國與各國的貿易，都是在平等互利的基礎上來進行的。數年來，會與我國進行貿易的國家達六十多個，彼此都能體驗到：根據平等互利的原則，貿易定可順利進行。

數年來，我國的工農生產突飛猛進，爲我國擴大對外貿易的良好基礎。例如大宗出口貨品中的生絲，去年的產量已比一九五〇年增了百分之七十三；茶葉的產量，預計今年會比一九五〇年增百分之三十；還有，一向爲歐美國家人士所愛好的手工藝品，現在不但在產量上有顯著的增加，而在品質上也有大大的改進。除土特產外，一向倚賴進口的機器、白報紙、棉布、玻璃、毛毯、麻黃素、硫化青、硫酸銅、甘油、鐵絲、元金等數十種工業產品，現在不但部份能自給，而且可供應出口。所以就增進了我國對外貿易的範圍和數額。

有了上面的基礎，和我國進行貿易的國家就會得到很多好處。這是因爲我們：

一、使對方的產品獲得了有保障的銷場。如在中緬三年貿易協定中，我國同意購買緬甸的大米，使緬米的銷售得到部份的解決。

二、使對方得到機器、裝備以及其他必需品的可靠來源。如在我國和印度尼西亞所簽訂的協定中，我國除供應紡織品、礦產品、農牧產品以外，還供應工作母機、紡織機器、農業機器、電工器材及化工產品等。

三、使對方免除了「美元短缺」所引起的支付困難。因爲和我國貿易的國家，多採取以貨易貨的方式，這是根據自己的需求來擴大貿易並便於支付的。

四、使對方產品的價格基本上免除了暴跌的損失。我國和錫蘭簽訂的樹膠和大米五年貿易協定及各平合同，規定了公平和相當穩定的交換價格，使錫蘭樹膠在西方市場劇烈波動中免受影響。

但是，我國和各國貿易的發展，是美國壟斷資本家所不歡迎的。爲了達到它的壟斷目的，除了用「封鎖禁運」來阻撓我國和各國的經濟聯繫外，它還要向亞洲傾銷剩餘農產品，使東南亞一些產米國家如緬甸、泰國等首先受到威脅。

現在，各國人士越來越感到：和我國貿易是有利，和美國貿易是不利的。所以，曼谷的「操泰報」指出，美國的競爭正在對泰國經濟起災難性的影響；英參議員里賓克則要求立即撤銷「禁運」。他們這些要求，正符合於全世界人民要擴大經濟交流的願望。

陳紹寬等在閩視察結束

他們曾深入僑鄉進行調查徵詢意見　現正根據視察結果作出報告和提案

高士其曾和科學界人士作廣泛接觸　了解福建沿海水產資源等研究工作

【中國新聞社福州二十五日電】全國人民代表大會代表在福建的視察工作，已在二十四日全部結束，目前正根據視察結果，分別作出書面報告和提案，報送全國人民代表大會常務委員會，同時送交福建省人民委員會和有關機關研究討論。

代表們在福建視察工作歷時二十三天；他們分別到晉江、崇安兩縣的僑鄉和老革命根據地上杭縣才溪鄉，視察有關農業生產、互助合作、糧食統購統銷和貫徹保護僑匯政策等方面的工作；他們還在福州、廈門訪問了前線部隊和一月二十日遭受蔣賊飛機濫炸的災區人民，並參觀了廈門大學、集美學校和南安縣華僑創辦的國光中學。

視察中，代表們除聽取地方各級人民委員會的工作報告外，還深入基層進行調查，廣泛徵詢當地人民羣衆對人民政府各項工作的意見。人民羣衆對代表們的訪問和關懷表示熱烈歡迎，並親切地把當地工作情況和自己的要求及意見反映給他們。

林一清、洪絲絲、陳紹寬、侯振亞、劉永生等代表在視察晉江縣的石獅、東星、靈水、大崙等鄉時，對當地幹部與人民羣衆同甘苦，在連續兩年旱災中堅持了以互助合作爲中心的農業增產運動，發動人民與旱災作鬥爭，保證了糧食供應等成績表示滿意；同時對某些地方的僑務工作上的缺點以及少數幹部滋長太平麻痹思想，提出了批評。全國人民代表大會代表、科學家高士其在福州、廈門視察期間，還和廈門大學、福建省農學院、師範學院科學界人士廣泛接觸，了解有關福建沿海水產資源、山區森林和亞熱帶寄生生物的研究工作。

新會近二萬戶僑眷參加農業互助組織

中山等縣大部華僑地主已改變成分　僑眷生產積極存款增多．僑鄉氣象一新

【本報廣州二十四日專訊】中山、新會、台山等縣，華僑地主和港澳地主提前改變成分的工作有相當成績，僑鄉中呈現新氣象。

新會縣有六十二個僑鄉及一個鎮已完成提前改變華僑地主成分工作。中山縣有華僑地主一千四百四十七戶和港澳地主三百四十四戶已提前改變成分。台山縣已宣佈改變成分的華僑地主有一千零九十一戶，佔華僑地主總戶數百分之八十二點九，已宣佈改變成分的華僑富農有七十二戶，佔華僑富農總戶百分之八十三；提前改變港澳地主成分的工作，也已在台山縣八個區展開，已批准改變成分的港澳地主有九十二戶。

提前改變華僑地主成分的政策，受到在國內外居住的華僑僑眷熱烈擁護。台山縣九區一位姓陳的加拿大華僑寫信回國表示，土改時他被評爲華僑地主，現在已改變成分，認爲人民政府對華僑很好。

歸僑僑眷都熱烈地參加生產合作社、信用合作社。如台山縣，目前全縣參加互助組或農業生產合作社的僑眷有一萬九千八百九十五戶，佔全縣僑眷農業戶的半數。該縣十二區信用合作社，僑眷的存款達四萬八千九百元，今年信用合作社已發放肥料貸款三萬八千多元，幫助了農業生產的發展。中山縣第一區有一百零一戶僑眷參加了農業生產合作社，佔該區參加農業生產合作社的農戶總數百分之十二；十二區，過去只有一百戶僑眷參加信用合作社，現在參加信用合作社的僑眷已有六百戶。

象牙球上雕花紋　球高竟達廿多層

穗象牙雕刻合作社創製多種新產品

【本報廣州二十四日專訊】廣州市第一象牙雕刻手工業生產合作社的社員，在組織起來的半年中，創製了富有現實生活意味和藝術價值的新作品；同時，並提高了雕刻質量。具有高級象牙雕刻技術的手工藝人郭廣參加合作社後，創造性地雕刻了精緻的螃蟹籠、英雄顯軍、慈愛的母親、天眞活潑的少年先鋒隊員和舞蹈着的朝鮮婦女等八、九種人民喜愛的新產品；全行業雕刻象牙球有名的翁榮標、鄧崇、馮德、劉佳等技師，則以精練的手法在二十多層的牙球和球柱上雕出了更爲精巧的花紋。這些產品已通過對外貿易部門遠銷至蘇聯及各人民民主國家。

廣州市的象牙雕刻業有三百多年的光榮歷史，尤以雕刻象牙球著名。自鴉片戰爭以後，便開始遠銷國外；早在三、四十年前已先後遠往巴拿馬、倫敦、芝加哥等地展覽，獲得了極高的評價。近幾年來，象牙產品的銷售量逐步增加：一九五四年的銷售金額比一九五零年增加了兩倍多，去年九、十月間，僅南方大廈和北京特種工藝公司即向該業收購了價值四萬多元的產品。

日學術代表團　離穗經港返國

曾與我科學界進行學術交流

【中國新聞社廣州二十五日電】應中國科學院邀請來我國的日本學術會議代表團在我國各地參觀訪問後，已在廿四日上午離廣州經香港回國。

六月三日到達北京的日本學術會議代表團，曾在北京訪問了我國的科學、教育機關，會見了我國科學界人士，並進行學術交流活動後，並在六月十二日和十四日先後分三批到東北、西南和華東等地參觀訪問。

在南京參觀時，代表團團長茅誠司曾代表日本學術會議代表團向中山陵獻花圈。代表團人員桑原武夫和宮地傳三郎在四川省參觀時，曾訪問了杜甫故居草堂寺和武侯祠等處。在廣州，代表團人員曾分別參觀了中山大學和華南工學院、農學院、醫學院、師範學院，同廣州的科學界人士舉行了自然科學和社會科學的座談會，並曾到農民運動講習所舊址、中山紀念堂等處參觀。

粵北農具廠　試製中耕器

【本報韶關二十二日專訊】粵北農具機械廠今年除了加工修配廠的機械外，還製造了不少農具，第一季度已生產四千部「五一步犁」零件，並試製了中耕器、打禾機及切薯機、鋸木機、壓眼機及風櫃等工具，以便今後多生產農具。

各屬新聞

江門　游泳競賽

廣東省分區游泳賽江門賽區的運動大會已於二十日閉幕。運動大會在江門市人民游泳場舉行，歷時三天。參加競賽的有新會、東莞、中山、南海、高要、珠海六縣和佛山、江門、石岐三市，共有運動員一百二十三人。

運動大會有十個競賽項目，大部分成績都打破了各縣市原有的紀錄。男子的十項競賽中，東莞縣運動員取得了五項冠軍。女子的七項競賽，全部由佛山市運動員佔先。

番薯大豐收

海康　以盛產番薯著稱的海康縣十一區，今年晚造番薯獲得大面積豐產。據統計，全區八千一百一十六畝番薯，平均每畝產量一千八百九十六斤。

羊城短簡

一年一度龍舟　珠江百舸爭流

▲荔灣游泳場今天遊人特別擁擠，臨江一帶走廊，都站滿了看龍舟表演的市民。帶了孩子一同來的父親，爲了讓孩子看到龍舟表演，都把孩子高舉起來，或托在肩膊上。

▲在廣州市的國際友人，今天也到了荔灣游泳場，參觀一年一度的龍舟表演。他們在游泳場工作人員的陪伴下，走上了辦公室的二樓，還留下來，欣賞龍舟的各種表演。

▲早上八時廿分，第一隻龍船就來到荔灣泳場。該船的代表走上荔灣泳場所設的迎龍台報到，鼓鑼、鞭炮響遍了河面。這隻龍船是從郊區的新滘區新村來的，一共有一百多人。

▲荔灣泳場後面的荔枝樹，正長滿了紅艷的荔枝，人見人愛。今天來看龍舟表演的許多市民，特地找着種那些荔枝的農民，要求他們從樹上摘下一些新鮮荔枝來賣給他們。

▲在龍船表演中，熱鬧地划來划去的當時，河面有一隻小汽船也忙着用高速度向前疾駛，好像要和龍船鬥快似的，原來這是一艘攝影記者在拍照。

▲龍船鼓聲響徹珠江河面，很多市民站在長堤河邊觀看，不時爆發出一陣陣排山倒海的歡呼聲。

▲今午國營廣州市零售公司二十八商店門前掛滿了豬肉、燒肉，擺在門口的一張桌子上放滿了鹹肉粽、梘水粽。在豬肉陳列的周圍，擺着粽子的桌子周圍，重重的圍滿了家庭婦女，這個要兩斤，那個要三斤，這個要粽子五個，那個要十個，使得賣粽子和賣豬肉的人應接不暇。

忙煞羊城拍友　紛紛獵取鏡頭

穗房地產信託公司　代管僑產照料週到

按月收租按照委託人意志處理　香港羅景衡託管後解決了租賃關係

【本報廣州二十三日專訊】廣州市房地產信託公司接受了許多華僑、僑眷的委託，爲他們代理收租，修繕房屋等業務。這些僑戶大部份在廣州沒有親屬，該公司除按月代他們收租外，並按照委託人指定的辦法，代他們將租金存入銀行，或交委託人的親屬作生活費、子女教育費或其他用途。美洲華僑譚光在解放北路留有房屋一座，由於在廣州沒有親屬代理，收租會發生困難，租賃關係亦不正常。最近委託房地產信託公司託管後，已建立了正常的租賃關係，按月收到租金。

華僑盧賢妹，在興隆東街留有房屋一座，過去亦因未建立正常的租賃關係，曾有一個時期未收到租金。今年委託房地產信託公司代管後，該公司不僅每月代她收租，並且按月將收到的租金，送交在中山大學讀書的她的兒子作爲生活費用。曾經長期被反動派霸佔的秘魯華僑安樂所的廿多座房屋，年前由政府發還給秘魯歸僑後，在廣州的秘魯歸僑商量決定，委託該公司代理收租等業務。現在每月都由該公司將收到的租金，秘魯歸僑得合理計劃，除用作修繕房屋及補助貧苦的歸僑外，將來擬陸續舉辦各種生產事業。

該公司還接受了一些港澳同胞的委託，爲他們管理在廣州的房屋。現在香港的羅景衡在廣州大新路留有房屋一座，原來的代理人因工作繁忙，不能繼續代理，委託房地產信託公司代管。現在不僅按月收到租金，而且解決了長期存在的不正常的租賃關係。在香港工作的胡卓英，只有一個七十多歲的母親在廣州。老人因精神及體力關係，不能親自辦理收租等項工作，業主最近將房屋交給房地產信託公司代管後，該公司每月都按照業主的意見，全部妥實地送交給她的母親。

房地產信託公司工作人員全心全意爲委託人服務的精神，獲得了市民、特別是歸僑和僑眷的讚揚和信任。據統計，至目前爲止，該公司經營的代管業務中，有半數左右是受華僑和僑眷委託的。最近該公司繼續收到一些海外華僑寄來的信，委託公司代管他們在廣州的房屋。

紫金禾坑鄉　打死黃斑虎

【本報紫金二十二日專訊】今年五月間，粵東紫金十區禾坑鄉發現有野獸損害農作物，該鄉農民組織的打獵隊，帶着獵狗，到附近山林區搜索，在高寨坑發現了一隻黃斑老虎。隊員鄧阜新對準老虎當頭放了一槍。黃斑虎當即被打死。這隻老虎重八十四斤。

東莞　造大漁船

其中產量最高的，英德縣鄉減家農業生產合作社的早造田一點一五畝，平均每畝產量八千三百五十一斤，單株七科共重一百零五斤以上。

東莞　隨着漁業生產的發展，設在太平漁民鄉裏的造船生產合作社，業務也顯著地發展起來了。這個社目前擁有三個船塢和五座造船棚。今年五個多月來，爲漁民新造了三十八艘漁船，修理了二百九十四艘漁船和貨船。這幾天，造船生產合作社正在爲漁民新造一艘長達四丈的大漁船。

家畜配種站

汕頭　粵東行署在汕頭市郊新梅里村建立了一個「粵東公營家畜配種站」，從各地選擇良種畜，以科學方法優替當地農民的母牛配種。六月中旬，該站已開始替當地農民的母牛配種。

佛山市場淡季不淡

八百多戶座商攤販均有盈餘　季節性行業也無須淡季停工

【本報佛山二十三日專訊】佛山市夏收前的市場原爲淡季，現在却出現淡季不淡的景象。商店裏顧客盈門，工廠裏機聲隆隆，私營工商業生意一般均平穩，且略有增加，國營公司的經銷代銷店的生意更興旺。

全市百貨、雜貨、山貨、生果、鮮果、木柴、煤油、屐寮、燒臘、文具、綢布、化工原料、什貨、竹器、杉木、麵絲、五金、茶葉、酒、新藥、米糧、五金等二十一個行業和國營商業建立經銷、代銷關係的八百四十多戶座商、攤販，在淡季期間都有盈餘，雜貨業各經銷、代銷店一般營業額都增加五成。

私營工業接受國營貿易機構加工訂購任務，比過去淡季期間有增加，季節性產品最大的土布、針織等行業，已消除淡季停工現象。各行業生產較集中的地區，日夜可聽到機聲。各行手工業集中的長興街，日前淡季也熱鬧非常。

夏收後市場旺季即將到來，私營工商業已開始向國營貿易機構進貨，國營貿易機構也已組織大量貨源供應，使淡季市場更旺。

新會新建游泳池

池水取自圭峯山

【本報江門二十三日專訊】新會縣人民游泳場興建完工，已於十九日正式開幕。游泳場建築在新會城內北門馬山附近，有三個游泳池，分高級池、初級池和兒童池，高級池和廣州越秀游泳場的高級池一樣大；游泳場的北面有一座司令台，也和越秀游泳場的司令台相仿。游泳場內和附近有八角亭、小橋、石凳、草坪、溪水，在游泳池像建築在環境幽雅的花園之中。游泳池內的水取自城北門外圭峯山，圭峯山常年不斷的山水，由一條數十丈長的小渠把山水引入池中，所以池水很清，不斷排出。

汕頭華僑果子廠　業務發展將擴建

該廠生產果子製成品達九十種

【本報汕頭二十三日專訊】汕頭市公私合營華僑果子製造廠，自去年五月建廠以來，業務有了很大的發展。今年產量截至五月份止，比去年多了兩倍，去年獲利一萬一千多元，今年只五個月的時間，即已獲利三萬多元。

華僑果子廠是由十二個歸國華僑投資，並由政府協助開辦的公私合營企業，由股東之一的泰國歸僑林河任副廠長。該廠生產果子製成品達九十種，有話梅、蒸應子、宋欖、祥梅、蜜片、瓜丁等著名食品，產品暢銷全國，部份產品如話梅、加應子等且遠銷海外，廠內工人都是歸國華僑和僑眷，部份熟練工人已提拔爲技工。

該廠明年將再擴建廠房，產量將比今年提高百分之七十。

大千　電影　北光　新業　油麻地　國泰　全民
禮拜請早
一致下代　指點迷津　淚子回頭　重做好人
白燕　張活游　梅綺
黃曼梨　李清　劉克宣
袁步雲　石堅　李月清　何少雄
導演　胡鵬
下一代

普慶　57276
金龍劇團
黃千歲　羅麗娟　余日安　蔡文玉
少新權　梁素琴　陳燕棠
票價七毫至一元七四　日夜同價
今日今晚同演　明末宋悲壯史劇
七殺碑前　並蒂花

廣智戲院　九龍油麻地甘肅街平安戲院側
水晶宮　又名「薩特科」
故事新鮮離奇　男女老幼咸宜

樂宮　今早十一點正　美高梅七彩卡通　本星期　老幼咸宜　一元　半元

娛樂宮　即日仍映　環球公司驚恐片
一九五五年出品「黑湖妖」續編
黑湖妖復仇！
"Revenge of the Creature"

快樂　今天繼續獻映　一千度高熱的爆炸性電影！美高梅戰爭背景巨片！
堪富利保格．珍雅莉　兩大紅星初度合作
戰地天使
悲壯熱烈的感人故事！驚心動魄戰場！
今天星期早場

都城　金城　連日狂滿　今天續映
珍羅素主演　海宮仙蕊
UNDERWATER IN SUPERSCOPE
特藝七彩．片上中文

京華　今天繼續獻映　環球公司戰爭巨片
全部特藝七彩
萬里烽烟

招生　徵求　醫藥　營業

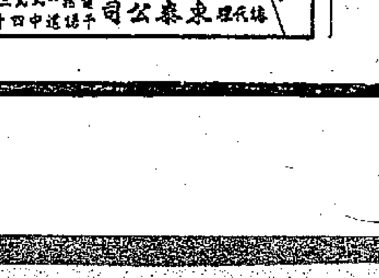

北京啤酒
氣味清新．品質改良
總代理：瑞益辦館
德輔道中七十三號　電話 20870

分類廣告
每天每行二毫
每行十六個字號

蘇印聲明重視遠東問題
幾項呼籲建議及時重要
人民日報指出兩國支持我正義立場有利和平

【中國新聞社北京二十五日電】今天北京人民日報發表「蘇印友誼有利於世界和平」的社論，論述蘇聯和印度兩國的政府領袖的聯合聲明說：中國人民熱烈歡迎這個聲明，並祝蘇印友誼日益發展和鞏固。

社論說：中國人民歡迎並感謝聯合聲明中的這些呼籲：「中華人民共和國對台灣的合法權利將有可能通過和平的方法得到滿足」，「必須給予中華人民共和國在聯合國中的合法地位」。這是對中國人民的正義立場和要求的支持，也是對國際和平和合作事業的支持。

社論指出：聯合聲明重視遠東局勢，並對當前幾個重大的遠東問題發出了有益的呼籲和建議，是非常及時而重要的呼籲。中國人民認爲，印度支那各國人民的和平願望和民族權利，必須被尊重。我們歡迎和支持聯合聲明所表示的蘇印兩國認爲它們「對日內瓦決議的實現負有特別的責任」的態度。

【新華社新德里二十五日電】德里各報二十三日在首頁的顯著地位刊載了關於印度總理尼赫魯和蘇聯部長會議主席布爾加寧在莫斯科發表的聯合聲明的消息。「印度斯坦旗報」的橫貫八欄的標題說：「印蘇保證爲世界和平而努力」。

「印度斯坦旗報」發表社論，歡呼聯合聲明確認了以和平共處的五項原則爲基礎的目前的印蘇友誼。社論說，「同以往一樣，現在的印蘇友誼是建立在互相合作的廣泛的基礎上的。」「我們同俄國也正像我們同鄰國中國一樣，和平共處可能展開更廣泛的前景。」

【新華社新德里二十五日電】據印度報業托辣斯馬德拉斯消息，前印度總督拉賈戈帕拉查里二十三日發表談話，歡迎布爾加寧和尼赫魯的聯合聲明。拉賈戈帕拉查里說，反對和平的勢力正在被逼入牆角。拉賈戈帕拉查里表示歡迎聯合聲明中關於裁減軍備和禁止核子武器的部分。他說，蘇聯宣佈主張大量地和同時地裁減常規軍備是很重要的，因爲這使得美國方面沒有任何進一步懷疑和辯解的餘地。

朴正愛在世界和大建議
南北代表舉行談判
和平解決朝鮮問題
美國兵須撤離南朝鮮
和大各委員會開始進行工作

朴正愛

【新華社赫爾辛基二十五日電】在世界和平大會二十三日下午會議上，朝鮮民主主義人民共和國代表團團長朴正愛發言。朴正愛代表朝鮮全體和平戰士，熱切希望大會在鞏固和平和安全上作出貢獻。她說，朝鮮人民正在爲鞏固朝鮮停戰，爭取恢復國家統一而鬥爭。但是，美國和李承晚集團正在阻撓朝鮮恢復統一，李承晚集團在美國協助下正在擴充軍隊，陰謀在朝鮮挑起新的戰爭。朴正愛譴責美國組織維持殖民統治的馬尼拉條約組織、干涉印度支那事務、武裝侵佔中國領土台灣、陰謀組織「東北亞聯盟」等一系列破壞亞洲和平的活動。

朴正愛說，朝鮮人民不允許戰爭挑撥者的陰謀實現。朝鮮人民支持亞非會議關於主張各國人民間和平、友好、合作的決議。朝鮮人民支持蘇聯五月十日裁軍建議中的號召：根據主權和領土完整原則解決遠東的懸而未決的問題。朝鮮人民希望即將舉行的四國政府首腦會議緩和國際緊張局勢和鞏固和平。朝鮮問題應該通過朝鮮人民在不受外來壓力的情況下舉行談判，來和平解決。美國軍隊離開南朝鮮，停止李承晚集團擴充軍備的活動，廢除美國和李承晚集團間締結的軍事條約，就能使朝鮮的和平得到鞏固。

【新華社北京二十四日電】塔斯社赫爾辛基二十四日訊：世界和平大會各委員會從二十四日起進行工作。這些委員會是：裁減軍備和原子武器問題委員會、軍事集團和安全問題委員會、民族主權和和平問題委員會及其他委員會。

考湼楚克講蘇聯人希望
通過四國首腦會議
解決世界主要問題
蘇已採許多步驟緩和緊張局勢

【本報訊】新華社北京二十五日電：據塔斯社赫爾辛基訊：世界和平大會二十三日下午繼續舉行會議。第一個發言的是巴西和平代表、參議院議員馬拉基亞斯。他談到在美國壟斷資本統治下的拉丁美洲各國的情況。

大會代表以暴風雨般的鼓掌通過了大會主席團關於選舉赫里歐爲大會名譽主席的建議。

接着宣讀了意大利社會黨總書記南尼的賀信。

以觀察員身份出席大會的法國國民議會議員路易．伐隆說，他來到赫爾辛基是爲了向大會參加者們表達法國議會許多議員對德國問題的看法。他主張，統一後的德國、法國、比利時、意大利、南斯拉夫、捷克斯洛伐克、匈牙利、波蘭等國都不應參加任何軍事聯盟，並且應以一項國際協定來保障它們的安全。

接着，蘇聯作家考湼楚克發言。他指出，在激動人心的根本問題——裁減軍備、禁止原子武器和建立國際監督——這個問題上遭遇到了「實力地位」政策鼓吹者極其激烈的反對。蘇聯正努力使這個問題獲得解決。

他強調說，我們爭取和平的努力不能鬆弛，因爲戰爭勢力永遠不會放棄它們反對和平的陰謀活動，它們永遠不會不經殘酷的鬥爭就自行退卻。

考湼楚克說，蘇聯主張各國間和平共處和合作。蘇聯採取了許多極其重要的新步驟來緩和緊張局勢，爭取不是從「實力地位」政策出發，而是以有關國家進行協商的方法來解決國際問題。蘇聯人民衷心地希望將於日內瓦召開的四國政府首腦會議能消除國家間的不信任，盡力緩和國際緊張局勢，解決世界上最主要的問題。蘇聯人民深信，世界和平大會將充分地反映各國人民的意志，促使即將舉行會議的政府首腦更加深刻地了解、更加深刻地感覺到

朝鮮戰爭第五周年
平壤人民集會紀念
朝人民軍總政治局局長撰文
稱朝鮮人民已予美國以教訓

【本報訊】新華社平壤二十五日電：在「六．二五」反侵略戰爭五周年前夕，平壤市各工廠、建設工地和人民軍部隊紛紛舉行紀念集會，平壤市各重要街道上都舉辦了照片展覽會，展出記載着朝鮮人民軍和中國人民志願軍的英雄事蹟的照片。

平壤市各階層人民紛紛寫慰問信給人民軍和志願軍將士。平壤婦女和青年們到平壤市近郊的人民軍和志願軍烈士墓前獻花。

朝鮮各報在「六．二五」前夕刊登了有關紀念「六．二五」的文章。「勞動新聞」刊載了朝鮮人民軍總政治局長崔宗學中將的紀念文章、「戰友報」和「新朝鮮」雜誌都刊登了中國人民志願軍司令員楊勇將軍的紀念文章。各報還刊登了朝鮮人民軍勇士們對戰爭時期的回憶。

崔宗學的文章說：美國統治集團並不甘心於他們的失敗，他們害怕戰爭的停止和國際緊張局勢的緩和。因此，他們繼續進行了各種戰爭策劃，強佔了中國領土台灣，阻撓朝鮮問題的和平解決，並和李承晚匪幫一起，進行一系列的挑釁行爲，使朝鮮停戰陷於不穩定狀態。

文章着重指出：但是，歷史的車輪決不是侵略者的意圖所能決定的。以蘇聯爲首的世界和平陣營的人民正在把維護和平的事業有力地掌握在自己的手裏，有力地制止着戰爭放火者們的挑釁行爲。如果美帝國主義和李承晚匪幫敢於再發動戰爭，他們就將以更加悲慘的失敗而告終。

朝鮮戰爭五周年
李承晚聲言再打
要撕毀停戰協定反對和平共處

【法新社漢城二十五日電】李承晚二十五日說：停戰協定應該予以撕毀。他又說：南朝鮮已在面對着增加中的「共黨威脅」，南朝鮮已建立一支强大的空軍。

李承晚係在四萬羣衆集會，紀念朝鮮戰爭爆發第五周年的大會上發表此項演說的。李承晚又斥和平共處政策。

和平建設中的朝鮮　圖爲平壤市新建的工人宿舍。（新華社稿）

普里特發表演說
促禁止原子武器
印代表主張美國人離開台灣
中國在聯合國的席位應恢復

【本報訊】新華社北京二十四日電：據塔斯社赫爾辛基二十四日訊：世界和平大會二十三日繼續開會。上午會議由巴西作家若澤．卡斯特羅擔任主席。

卡斯特羅說，二十三日晚間，大會主席團舉行了會議，會上選出了執行委員會。三十三人當選爲執行委員，其中有約里奧—居里、達斯迪埃、德拉維萊里、塞倫尼、貝爾納教授、郭沫若、茅盾、高普必克牧師、愛倫堡、考湼楚克、達波瓦、愛揚。

在主席團會議上還選出了愛德華．赫里歐爲大會名譽主席。

會議主席宣佈，除全體會議之外，大會還成立了七個委員會進行工作：三個一般委員會（裁減軍備和原子武器問題委員會，軍事集團和安全問題委員會，民族主權和和平問題委員會）和四個專門委員會（經濟和社會問題委員會，文化交流委員會，青年問題委員會，和平力量活動問題委員會）。

在二十三日大會的全體會議上，代表多倫多市「和平佈道會」組織的加拿大牧師埃迪首先發言。他沒有掩飾他是接近那些受到反動宣傳的影響而對和平運動抱着不信任態度的人們的觀點的。他說，他來參加大會是爲了親眼看看來自各國的人們，並且聽聽他們的意見。他說，必須力求消除各國人民間的不信任和猜疑的氣氛。埃迪呼籲放棄仇恨宣傳。

世界和平理事會副主席、中華人民共和國全國人民代表大會常務委員會副委員長郭沫若

按着發言。（另發第一版）他的發言受到全場熱烈的歡迎。

大會熱烈歡迎全印和平理事會副主席高善必在會上發言。高善必在分析目前的國際局勢時着重指出，一些主權國家由於受到外國侵略，現在面臨着喪失自己的獨立和主權的危險。這種侵略目前通常採用各種掩蓋的方式，例如，把建立軍事基地說成防禦，尤其陰險的是，以「經濟援助」爲幌子的經濟壓迫。

高善必說到日本局勢時指出，美國是在另外的幌子下佔領日本的。他說，有人阻撓日本人民同鄰邦蘇聯和中華人民共和國建立良好的相互關係，這是對和平的一個威脅。日本必須擺脫這個夢魘。美國所有軍隊和飛機應該立即撤出沖繩島和日本的其他島嶼。

高善必接着談到台灣地區局勢問題。他說，蔣介石逃亡集團被美國和一小撮國家承認爲「中國政府」，而且就根據這一理由，中國在聯合國的合法席位被剝奪了。台灣成了進攻中國的基地，並且被用來對外國船隻進行海盜式的襲擊。這個島嶼是對亞洲和平事業的巨大威脅的策源地。我們堅決要求美國人立即離開台灣和中國的其他島嶼，讓中國自己解決自己的內部問題。

高善必接着提到和平共處的五項原則，並且指出印度所表現的主動性。

接着發言的是新西蘭代表伊夫人。她呼籲亞洲一切大小國家和平共處。她指出，美國在遠東的戰爭準備，包括把台灣變爲美國軍事基地的措施，是對新西蘭的威脅。

他們本國人民和一切國家的人民的意志。

在會上發言的還有朝鮮民主主義人民共和國代表朴正愛、匈牙利天主教會大主教杏皮克、德國基督教信義會代表格魯柏、奧地利作家弗里德爾、奧地利國際法教授布蘭德魏納。

下午會議至此結束。

日本禁止原子彈和氫彈簽名運動全國協議會事務局長安井郁教授發言。他建議把八月六日這一天，即十年前美國在廣島和長崎投下了頭幾枚原子彈的日子定爲反對準備原子戰爭日。

國際民主法律工作者協會主席普里特（英國）在會上發言時指出，這次大會的主要目的是禁止原子武器。從國際法觀點來看，原子武器的使用是非法的，使用原子武器是一種反和平的罪行。

上午的會議至此結束。

蘇京原子會議
美國拒絕參加

【路透社華盛頓二十四日電】美國科學院已謝絕蘇聯的邀請，派遣三個科學家赴莫斯科，參加七月間在莫斯科舉行的關於和平利用原子能方面的科學和技術問題的會議。

美國科學院院長卜洛克二十三日電覆蘇聯稱，美國對此項邀請雖感興趣，但因時間短促，且因美國爲籌備下個月在日內瓦召開同性質國際會議，「有資格人士」都因爲籌備工作而不能分身，因此對蘇聯邀請「無法接受」。

國際猶太組織
反對西德武裝

【新華社北京二十四日電】塔斯社巴黎二十一日訊：反對重新武裝西德的國際猶太人組織會議在巴黎舉行了兩天會議後，已經結束。參加會議的有十四個國家的各種猶太人組織的代表。會議通過了決議，譴責重新武裝西德的政策。

巴基斯坦選出新的制憲議會

【本報訊】新華社新德里二十四日電：喀喇蚩消息：巴基斯坦的新的制憲議會的選舉已經在二十一日舉行。選舉結果表明，執政黨回教聯盟只獲得了約三分之一的席位。

巴基斯坦原來的制憲議會在一九五四年十月間被巴基斯坦總督解散。新制憲議會的議員是由各省議會選出的，名額共有八十人，東西巴基斯坦各佔一半。在巴基斯坦已經選出的七十二個議員當中，回教聯盟佔二十六席，以胡克爲首的東巴基斯坦聯合陣線佔十六席，東巴基斯坦人民回教聯盟佔十二席，少數教派佔十一席，獨立人士佔四席，回教聯盟中的反對派佔三席。另外八個議員將在制憲議會開會時選出。

路透社指出，執政黨回教聯盟「要獲得一個有效的多數，將必須設法同東巴基斯坦的兩個回教反對黨中的一個聯合」。

駐中越廣南地區
吳庭艷軍兩營逃跑
另一部隊繳去當地駐軍武裝

【法新社西貢二十五日電】越南民主共和國電台二十五日廣播說：駐南越中部的吳庭艷軍有許多部隊曾於本月初叛變，反對吳庭艷。

廣播稱：前駐在廣南的兩個營都逃跑了，並在巴屯附近建立據點；在同時期，駐在廣南附近的另一部隊曾解除南越「保安部隊」的武裝，並洗劫當地政府，釋放被關在監獄的囚犯。

美柬軍事援助協定
完全違反停戰協議
「人民日報」要求國際委會進行審查

【本報訊】新華社北京二十四日電：「人民日報」二十四日發表社論，題爲「美國破壞日內瓦協議的又一個嚴重步驟」，要求國際委員會立即對美柬軍事援助協定進行審查。

社論在引述了柬埔寨王國政府在六月十日公布的在今年五月十六日和美國簽訂的軍事援助協定的內容後指出，美柬軍事援助協定徹頭徹尾地違反了日內瓦協議。它是進一步地威脅着柬埔寨和印度支那的和平。它是美國蓄意破壞日內瓦協議、製造遠東緊張局勢的又一個嚴重步驟。

社論寫道，有人企圖把這一協定說成是僅僅爲了使美國能夠直接交給柬埔寨的軍事援助，而並不牽涉到軍事基地和軍事訓練問題。但是美柬協定中所謂柬埔寨要對「自由世界的防務力量的發展和維護給予充分的貢獻」，所謂柬埔寨要向美國政府或其他國家政府提供援助，「以便增強『美國』單獨或集體的防禦能力」，所謂「有效參加……集體安全體系」，這難道不正是要把柬埔寨同美國聯繫起來，把柬埔寨進一步拖入美國的軍事集團嗎？美柬協定中所謂柬埔寨必須允許美國免稅通過柬埔寨的領土把軍事物資運往他國，或者把原來提供給柬埔寨的軍事物資轉送他國，這難道不正是要把柬埔寨變爲美國儲存和轉運軍事物資的基地嗎？

「人民日報」最後說，我們認爲，負有責任監察和監督日內瓦協議在柬埔寨實施的國際委員會，應該立即對美柬軍事援助協定進行審查，並作出公正的結論，證實美國破壞日內瓦協議的行爲。參加日內瓦會議的國家尤其負有不可推卸的責任，採取措施來制止這種破壞日內瓦協議的行動，以保證印度支那的和平。

美日簽原子能協定
日科學家著文反對
日左派社會黨要求公佈協定全文

【新華社北京二十四日電】日本政府和美國政府二十一日在華盛頓臨時簽署了一項爲期五年的原子能協定。這項協定規定，美國將供給日本以六公斤用來建設原子反應堆的濃縮鈾以及關於建設和管理原子反應堆的知識。據國際新聞社透露，美日雙方今後還要舉行談判，以確定日本接受美國這些東西應付出的代價等具體問題。在協定簽訂的同時，美日兩國政府還互換了一項照會，表示雙方願意考慮在利用原子能方面進一步「合作」。

自從美日雙方在今年春天醞釀締結這個協定以來，日本公衆就對這件事表示反對。著名的日本原子物理學家伏見康治教授在最近一期的「中央公論」撰文指出：美國和日本簽訂原子能協定是由於它想藉強調原子能和平用途來轉移世界公衆的注意力，因爲公衆傾向於反對它的軍事用途。他舉出許多例子說明美國企圖促進跟軍事用途有聯系的原子能「和平用途」。他並且警告不要在以原子能發電方面和美國合作，因爲那等於使整個日本工業受美國資本的控制。

日本左、右兩派社會黨都表示反對這個協定。左派社會黨總書記和田博雄指出，日本將來原子能的發展已經受到美日雙方互換的照會的束縛。他說，左派社會黨由於考慮到過去同美國簽訂「安全條約」和附帶的「行政協定」的慘痛經驗，要求公佈這個協定的詳細內容。

阿登納訪蘇之期
據說在九月上旬

【法新社波恩二十四日電】西德通訊社二十四日報道：西德總理阿登納將於九月上半月應蘇聯邀請赴莫斯科。

關於阿登納訪蘇的日期，西德官方拒絕作任何正式的宣佈。政府一發言人說：日期一定會在聯邦政府覆蘇聯的照會中提及。

預料西德的覆文將於數日內公佈。

國際瑣聞

八十高齡航海家
擬駕帆船征北極

▲加拿大溫哥華訊：麥美倫海軍少將是一個八十高齡的老航海家，曾於一九〇九年參加有名的裴里北極探險隊。自從那次之後，他又去過北極七次。曾經有一度迷失於冰天雪地之中達四年之久，有一次曾居留北極圈三百英里以內達十五個月。這位老探險家眞是老當益壯，精力過人。最近他又計劃駕他的大帆船「波多」號重征北極。更難得的是他的太太米麗亞也偕行，米麗亞曾在北極旅行過八萬英里，著有關於北極冰塊的書。世界婦女深入北極者，當以米麗亞爲第一人。麥美倫和米麗亞的結合也有一段趣聞，當麥美倫隨裴里探險隊自北極歸來時，米麗亞還不過是一個四歲的小姑娘，他常把她抱在膝上，講北極風光給她聽。不料他第二次自北極歸來時，他們竟成了一對恩愛的夫妻。

▲芝加哥訊：據美國醫學協會最近一期的刊物載稱，又有一種止痛和治風濕病的新藥發明，藥名「普賴特尼生」（Prednisone）。醫生曾將此藥試治十二個關節炎病人，服藥之後，一天比一天止痛，僵硬亦減少。過去幾天後，僵硬部份完全恢復正常，能步行，能自穿衣服和自己照顧飲食。但停服此藥後，患者又呈現病象。

東京廣播惹是非
電影演員欲問罪

▲東京訊：日本一些女議員提出禁娼案之後，一般娼妓大起恐慌，唯恐因此影響她們的收入。她們連日紛紛向男性議員活動，要求他們運用他們的影響力，使此案通不過。同時日本電影演員工會決定，杯葛廣播公司的電視廣播節目，原因由於該公司電台最近播出廣告說，日本的女演員要不惜出賣肉體，才能走上明星的道路。

莫洛托夫在聯合國紀念會發言

【新華社北京二十四日電】據塔斯社舊金山訊：莫洛托夫二十二日在聯合國憲章簽訂十周年紀念會上發表演說。

莫洛托夫說，今天我們在紀念和慶祝聯合國成立十周年。這是一個重要的有歷史意義的日子。聯合國是在第二次世界大戰期間成立的。反希特勒聯盟各國之間在戰爭過程中形成了良好友善的關係。迫在眉睫的遭受法西斯主義奴役的危險使這些國家接近起來。這種使它們團結起來建立聯合國，以便在戰爭結束之後共同維護國際和平和安全。

聯合國最重要任務是防止戰爭

莫洛托夫指出，聯合國根本的、最高的任務是防止人類再遭戰禍。各國人民沒有比防止另一次世界大戰更加重要的任務了。聯合國沒有比謀求和平、各國人民之間的友誼和合作更加崇高的目標了。

莫洛托夫指出，新戰爭宣傳，某些國家的軍備擴張，在外國建立軍事基地，拼湊愈來愈多的軍事聯盟，這些事情使目前國際關係中存在着相當嚴重的緊張局勢。如果這些事情更加緊進行下去，那麼國際緊張局勢將更形加劇。遵循這條道路，就意味着急速地向第三次世界大戰邁進。

莫洛托夫說，全世界人民反對帝國主義侵略勢力想策劃另一次世界大戰的企圖的運動日益壯大，在這種情況之下——當然，還要有愛好和平國家的適當的自衞準備——一方面將被有力地證實爲侵略者，並且將在全世界人民眼中處於孤立的地位，而這就將預先決定它的必然失敗。

現在已有可以導致和平的途徑

莫洛托夫說：另外一方面，我們不能不看到我們今天有足夠的事實可以證明現在存在着可以導致持久和平和鞏固各國友誼的已經考驗過的途徑。

在這方面，莫洛托夫談到，朝鮮的停戰使朝鮮問題的和平解決成爲可能。去年的日內瓦會議在大體上符合印度支那人民要求民族解放的願望的情況下，結束了印度支那的戰爭。由於蘇聯的主動，得到了其他有關國家、特別是得到奧地利本身的必要的支持，奧地利國家條約締結了。蘇聯和南斯拉夫談判的結果使兩國的關係得到了改善，並且大大有助於歐洲政治緊張局勢的緩和，並且符合鞏固普遍和平的需要。印度總理尼赫魯先生訪問蘇聯，對進一步鞏固蘇聯同印度的友好關係，對緩和國際緊張局勢和鞏固和平具有重大的意義。莫洛托夫說，這些事實證明，蘇聯和其他愛好和平的國家執行的緩和國際緊張局勢的政策，不斷地產生着積極的結果。

莫洛托夫接着說，蘇聯政府建議同德意志聯邦共和國建立外交和貿易關係，蘇聯和日本關於使兩國關係正常化的談判也已經在倫敦開始。在七月下半月，將要舉行蘇聯、美國、英國和法國四國政府首腦會議。如果會議的所有的參加者都眞正希望緩和國際緊張局勢、解決迫切的問題和鞏固和平，這次會議將具有巨大的意義。

聯合國不要成爲任何集團的工具

莫洛托夫說，至於聯合國，應當承認，它在國際事務中佔有過一定的重要地位，它的活動有其積極的方面。聯合國組織就同維護和平和安全有關的一些國際問題進行的討論，曾促使輿論動員起來，爲反對新戰爭威脅和緩和國際緊張局勢而鬥爭。

莫洛托夫指出，同時也應該承認聯合國工作中目前還遠不能令人滿意的狀況。無論如何，聯合國必須既不要成爲國際事件的被動記錄者，也不要成爲隨便那一個集團的工具。

中國入聯合國刻不容緩

聯合國憲章內已經確實地承認了各種社會和經濟制度的國家共處以及和平合作的原則。聯合國憲章中關於安全理事會中五大國一致的原則的規定便清楚地說明了這一點。但是，甚至那些口頭上承認和平共處原則的人卻不時在實際上粗暴地破壞這個原則。這可以以中國的情形爲例。直到現在，中華人民共和國仍然被剝奪了在聯合國中佔有它的合法地位的權利。這種情況顯然是不公正的和非法的。應當刻不容緩地給予中華人民共和國派代表到聯合國大會和安全理事會的充分機會。

也不能忽視目前在台灣島和中國沿海島嶼地區形成的遠東危險局勢。聯合國不應當容忍中國領土的這一不可分割的部分迄今還沒有歸還中國這種情況，並且有責任採取相應的措施來從速解決這個重要問題。

歐洲集體安全的重要性

莫洛托夫指出，不久以前，二十九個亞洲和非洲的國家在萬隆舉行了一個重要的國際會議。在那裏，和平共處的原則又一次得到了廣泛的肯定。這不僅對會議的參加者是有益的，而且其他各國人民以及整個和平事業也都得到了好處。

莫洛托夫指出，問題決不僅僅是口頭上承認不同社會制度的國家的共處和和平合作的原則。今天我們大家關心的是會有助於維護和鞏固國際和平和安全的具體行動。在這方面，莫洛托夫指出蘇聯關於在歐洲建立一個集體安全體系的建議的重要意義，以及蘇聯政府在五月十日提出的關於裁減軍備、禁止原子武器和消除新戰爭威脅問題的建議。

恢復國際間的必要信任

莫洛托夫接着說明了蘇聯這個建議的基本內容。蘇聯建議採取一系列步驟來恢復國際間的必要信任，爲實施廣泛的裁軍計劃並對這種計劃的實行建立相應的國際監督創造必要的條件。這些步驟是：執行人所共知的聯合國大會的關於制止在各國進行戰爭宣傳的決議；大國間達成協議撤消在別國領土上的軍事基地；促進原子能和平用途，對技術上比較落後的國家提供廣泛的生產、科學和技術上的援助；蘇聯、美國、英國和法國達成一致的決定，把它們的軍隊從德國撤退，暫時留下人數不多的部隊除外；根據主權和領土完整的原則解決遠東的懸而未決的問題；消除阻礙廣泛的經濟合作和國際貿易發展的一切歧視，通過廣泛地互派代表團和發展旅行來擴大國際文化聯系。

普遍裁軍與禁止原子武器

蘇聯的建議包含了普遍裁軍、完全禁止原子武器和對這些決議建立有效國際監督的具體計劃。在常規軍備方面，蘇聯草案包括了美國、英國、法國和加拿大關於裁減常規軍備的一切建議，未作任何改變。這將意味着五大國必須在兩年之內裁減武裝部隊的人數，使它們不超過以下水平：

美國：一百萬到一百五十萬人。
蘇聯：一百萬到一百五十萬人。
中國：一百萬到一百五十萬人。
英國：不超過六十五萬人。
法國：不超過六十五萬人。

現在就看美國和其他西方國家怎樣了。既然蘇聯已經完全接受了它們的關於常規軍備的建議，那末西方國家就沒有理由再拖延解決禁止原子武器問題了，它們應當同意不使用原子武器和氫武器，同意完全禁止這種武器，像蘇聯草案中已經建議的那樣。

莫洛托夫說，自然，在討論關於裁減軍備、禁止原子武器和消除新戰爭威脅的一切問題時，中華人民共和國也是應當參加的。

蘇聯政府期望，其他國家政府也將迅速對所有這些問題表示自己的意見。

蘇美都有解決國際分歧的責任

莫洛托夫接着說，要使和平和安全變得更加可靠、更加持久，這在很大程度上決定於蘇聯和美國人民。各國政府之間現有的分歧是可以解決的，只要蘇聯人和美國人都負起這個責任來，不忽視這件工作的困難，而堅決根據聯合國原則來保衞和平和自己的民族利益。

莫洛托夫說，我們正在進入聯合國建立以來的第二個十年。今天，它的比過去任何時候都更加迫切的主要任務是保障和平，防止新的戰爭。

聯合國的國際原則的正義性

對聯合國過去時期的工作，特別是對它在國際上存在尖銳的衝突時採取的一些步驟進行的批評，儘管是多麼公正，但是，我們沒有理由來低估它的存在和它今後爲和平和國際安全而繼續工作的重要意義。如果我們大家、每一國際組織的會員國努力使聯合國的工作盡量符合於它的偉大的宗旨和原則的話，這一組織是能夠而且必定會大大改善它的工作，更加積極和有效地進行工作的。應當承認，頭十年的經驗完全證明了聯合國所以建立的國際原則的正義性和進步性。這些原則應當繼續成爲它的工作的不可動搖的基礎。

聯合國也面臨某些新任務。例如，關於召開一次世界經濟會議來促進國際貿易的發展的問題已經成熟了。這個國際組織的工作和它的實際措施方面應該加以改進。聯合國能夠而且必須在爭取鞏固和平的鬥爭中起巨大的作用。聯合國必須竭盡全力來結束國際關係中現有的緊張局勢和促進國際間的必要的信任的建立。

蘇聯支持聯合國的一切活動

蘇聯充分認識到我們社會主義國家在聯合國中的地位的重要意義。蘇聯正在盡它的一切力量來支持聯合國的一切活動，保證持久和平和國際安全。

粵省普通中學招生 投考辦法已經公佈

定下月廿五考試報名日期另定

對港澳畢業生未得證書者亦訂出辦法

【本報廣州二十四日專訊】廣東省一九五五年中等學校招生委員會已在六月上旬成立。該會成立後，曾討論有關全省中等學校招生的各項問題，並通過了廣東省一九五五年普通中學招生辦法。對港、澳畢業生投考辦法亦有規定。

今年廣東省普通中學招生辦法，是遵照中華人民共和國教育部關於中學和師範學校招生工作的規定，結合廣東省的實際情況並吸收去年招生工作的經驗而制訂出來的。

廣東省一九五五年普通中學招生辦法規定全省的考試日期為七月二十五日。報名日期由各級招生辦公室根據實際情況決定。收報名費不得超過人民幣三角。

高中考試科目為政治常識、語文、數學（包括算術、代數、幾何）等共三科；初中考試科目為語文、算術兩科，各考生可根據考試科目複習功課。

招生辦法並編排了高、初中考試時間如下：高中考試時間，七月二十五日上午八時至九時五十分數學，上午十時十分至十二時政治常識，下午二時至三時五十分語文；初中考試時間，七月二十五日上午八時至九時三十分算術，上午九時四十分至十一時半語文。

投考資格規定必須思想純正，身體健康，而且具有下列條件之一：

高中：（1）曾在公、私立初級中學畢業或業餘初中班畢業的；（2）曾在公、私立中學修業滿初中二年級，並自修補習一年，持有原肄業學校修業證明、成績單和自修證明文件（須有區級或區級以上人民政府證明或所在機關、學校、公營企業服務人員的證明——這種證明文件必須加蓋工作單位公章）或補習學校證明書（應註明補習時間和各科成績），同時必須取得原居住地的區級或區級以上人民政府（城市可由原居住地派出所）證明確係非在學的學生。

初中：（1）曾在公、私立完全小學畢業或業餘高小班畢業的；（2）曾在小學修業滿五年級，並自修一年，持有原肄業學校修業證明（規定與上項第二條同），取得非在學證明（規定與上項第二條同）的學生。

招生辦法並規定香港、澳門的畢業生，如有特殊情形，未能取得正式畢業證明的，得用家庭報告書、學期成績報告表等足資證明學歷的文件代替。歸國華僑學生與其他學生同等，將優先取錄。

營業貨車同業集會 決定要求酌減牌費

指出目前生意欠佳運費未漲價

決定廣徵意見下週一進行交涉

【本報訊】香港營業汽車商會昨晚八時半召開營業貨車同業大會，討論有關港府增加牌照費事宜，決定要求酌減牌費，並定下星期一（廿七日）辦理此事。

會上各營業貨車商人指出：目前營業貨車生意欠佳，現在再要提高車牌費是不當的；而且增加牌費有欠公允之處。他們說：例如五十域到六十域（每域等於一百一十二磅，二十域等於一噸）的舊牌費一律都是每年收一百八十元，但新牌費五十域的收五百四十元，五十五域收五百九十元，六十域收六百四十元，在增加額比例上不公允。

有些營業貨車商人又說：營業貨車的載運收費並未增加，但負擔却一年比一年重了，最初是第三保險費使車主增加了三、四百元，後來又有商業登記，勞工意外保險等費用。

會中並決定與會者向港九新界各區營業貨車商徵集意見彙集交營業汽車商會辦理。

曾益謙再奏捷

昨勝薛仕明棋迷到甚多

下月大決賽在蓮香舉行

勾心鬥角　大刀闊斧

【本報訊】昨晚曾益謙以二比零戰勝九龍名手薛仕明的一場精采而劇烈棋賽，吸引了近二百名棋迷。人們將這一對主將，重重圍住，蓋內坐着站着的人，背上老是要用力頂住背後擠來的人的壓力，夾在當中的一層人，更是動彈不得；而站在最外圍的人，却要站起脚趾，伸長條頸才能在人頭間的空隙中一覩棋局之一角，最外一層就是站在沙發上和椅子上觀戰的人，雖然他們被主事人勸了下來，但一會又高站如故。因為觀眾太擁擠，不得已要另擺開了兩盤小棋盤，找人唱棋。其情況之熱烈，為這次公開賽以來最盛者。

首局薛先，開局開得好，但曾方首先就設法與對方兌換了雙車，門殺殘局，這樣一來，薛方雖在棋藝不弱，但曾方則向以殘局見勝，是以經過兩小時劇戰後，薛方終於敗陣。次局曾先，乘勝追擊，而薛已是無心戀戰，不多時曾方九路兵過河，直搗黃龍。賽畢，棋迷俱報以一陣掌聲。有棋迷道，第一局是勾心鬥角，第二局是大刀闊斧。

昨晚其餘戰果如下：白樂姿以二十分鐘時間連勝張欽堯兩局，曾悅強勝鄭文海，鍾士奇勝鍾勻，何可人勝陳錦勳，邵其權勝周國璋，周漢鐘勝鄧宗彥、林永鈞、梁炳章、郭英偉、鄧守賢四人輪空不戰而勝。今晚補賽昨晚戰而未分高下的五對：游文對陳恆汝，李信維對江源，勞勉之對梁讓全，謝貴泉對陳國華，蘇福蔭對梁逸凡。

這次棋賽將於廿八晚進入準決賽。下月初即可進入決賽。下月十二日至十五日的循環大決賽階段，屆時將在蓮香茶樓三、四樓舉行，分掛黑底白線大棋盤四個，入場券連稅連茶價在內，每人只收八角。

灣仔昨晚拳術大會中舞獅一幕（本報攝）

港大畢業禮 定明日舉行

【本報訊】香港大學本年度畢業考試成績已分別評定，定於廿七日上午十一時在大學禮堂舉行第四十七屆畢業典禮，屆時由該校名譽校長港督葛量洪頒發畢業證書。

香港大學本年度畢業生名單已公佈，計文科三十九名，文科教育系十七名，理科十八名，藥物學六名，醫科三十二名，土木工程系八名，建築工程系三十三名。

獅子登崑崙 人要馬騮拳

南·北·拳·師·表·演

灣仔街坊福利會為籌募診療所經費一連兩晚舉行「國術醒獅義演大會」，昨夜開鑼，參加表演的拳師有八、九十人，南派、北派、太極白鶴、刀槍劍戟，端的熱鬧。

▲開場便是舞獅。那獅頗為威武，忽而跳高，忽而伏地；初則戲草，繼而採青。那「崑崙山」是設在場中的一個丈許高的台子，獅子在那上面作金雞獨立，四面爆竹亂飛，金光閃閃，有的便在獅子脚下爆炸，壯觀而又驚險。

▲一道黑影，從身躍入場中，細看却是一個黑衣女子，渾身上下，紮打得乾乾淨淨，拿着兩把匕首，不由分說，便和一個漢子打將起來。只見她高低上下，寒星點點，直向那漢子刺去。那漢子赤手空拳，招數却也緊湊，拆得正好，忽然停下，原來是演完了。這一齣技藝叫做「空手對雙匕」。

▲又是一個女子飛身入內，也是渾身黑色，使的却是雙刀，和一個拿槍的漢子對打。只見他們兩人，忽而刀過頭上，忽而槍穿跨下。正是刀如飛雪，槍似游龍，一來一去，那廣播員大聲嚷道：「你睇吓，你睇吓！幾咁有力，叫你地啲男人唔好蝦女人！」

▲耿德海耍猴拳，全場掌聲震耳。只見一個短小精悍的老人家，在滿灑着水銀燈光的場地上，如彈丸跳躍，動作迅速已極，宛如一隻猴子，觀眾為之讚嘆者再四。

▲八十一歲老拳師鍾德容出場，滿頭白髮蒼蒼。他打了一趟八仙拳，正是老當益壯，正見他馬步紮實，兩眼炯炯有神，拳打得很慢，但每發一招，總像有千斤的重力，功夫已到爐火純青地步。他打完拳下場，有好一些人上前殷勤問安。

▲大部份拳師都穿緊身武衣，却有一人穿白沙士堅西裝，打領呔，坐在場邊椅子上，許多人都以為他是觀眾。怎知他忽然把西裝外衣一卸，倒提一把長劍，便下場去。原來他是節目表上寫的耍「雞馬劍」的拳師孔祥熊。

▲忽然麥克風大喊道：「陳克夫拳師，陳克夫拳師，門口有兩個女朋友搵你，請你快啲去！」於是場中有好些人望來望去，却不見陳克夫蹤影。

▲後來拳師趙敦和他妻子邵英對拆，又和他的兒子趙威對打過了，趙敦佯敗，邵英追上，又打老公。那廣播員大呼：「仔打老豆，老婆又打老公囉！」廣播員又大叫：「唉喲，老公打輸了！」場上觀眾大笑。

▲昨晚表演直至深夜，今晚七時仍繼續表演，地點仍假灣仔修頓球場舉行。

匕首似寒星 劍戟若游龍

車衣工會 新人就職

【本報訊】港九車衣工會前（廿四）日正午十二時半假座石塘咀金陵酒家五樓舉行復會五週年紀念暨第六屆職員宣誓就職典禮。到會來賓及工友約千人，情況很熱烈。

大會首由該會主席致開會詞，報告該會一年來會務工作。並號召全體工人今後要更加團結，共同辦好福利。會上來賓及工人都講了話。會後，並演出游藝節目舞蹈和話劇助興。

石硤尾村燒傷者 又一女童昨斃命

據說舊址可以重建屋宇

【本報訊】前日石硤尾村火警燒傷入醫院救治的五歲女童郭四瓊，於昨晨八時不治斃命。連同當時燒死的一個男嬰，這場火災共死兩人。

據一些災民說：他們已接到警方的口頭通知，可暫時寄居親友處，不要露宿街頭，待災場清理後，災民可回到舊址重建屋宇，但不得重搭木屋，至少要建沙磚屋。災民們覺得目前兩餐都要救濟，建搭沙磚屋頗有困難。

白田村民發出呼籲

請求撤銷拆遷限令成命 昨招待記者盼各界支持

【本報訊】「深水埗白田村村民請求撤銷拆遷委員會」昨日下午舉行記者招待會，發表一項報告書，呼籲各界人士對他們的要求予以支持。

該項報告書開頭述說了白田村的歷史及現況。原文謂：「白田村現有屋宇七八十間，盡屬磚石或混凝土建成之單層及兩層建築物……，遠勝石硤尾村木屋區……村民除耕植外，皆從事工商業，全村有家庭小工業三數十間。」「早於一九一〇年間，大半屋宇因擴展軍建，已依照法定手續向政府申領九十九年期之屋地契約。」

報告書接着說：被令拆遷及「反拆遷委員會」成立呼籲的經過，原文謂：「上月從道事務處督導主任鍾蘭士，引用清拆潛建屋宇條例，通告全體村民：限令由六月廿四日起，將該村清拆，擬將村民分別從徙於徙置大廈。當經一致集議，堅決反對，並組成反對清拆委員會，舉出委員九人，專責辦理呼籲事宜。並於本月九日及廿日，分呈港督葛量洪、市政局主席利澤時暨各民選議員、革新會、港九居聯會、深水埗街坊福利會等呼籲，懇請體恤民艱，撤銷限拆成命，保障市民法益。」

「全體村民一致認定：（一）白田村歷史悠久，且多持有九十九年屋契，實不能與近年潛建屋宇相提並論；（二）全村面積佔地無多，高踞崗阜斜坡，完全獨立，秩序良好，民風樸素，迥異於木屋區；（三）對城市拓展計劃，從置措施，交通設備，均無妨礙。（四）石硤尾平坦曠地……為數尚夥，足供興建大量徙置大廈，實無需捨近圖遠，耗費龐大拓闢工程費而先施於白田村崗畔者。」

「家」演期延長

明日繼續上演

三天來頗獲觀眾讚賞

【本報訊】綜藝話劇團在利舞台演出五幕七場國語話劇「家」，賣座很好。演期原定今天是最後一天，現決定延期，明日繼續上演。

「家」的演出，除獲得一般觀眾注意之外，影劇界也很重視。除綵排之日很多影劇界人士前往參觀之外，吳楚帆、李月清、李晨風、白燕、梅綺、馬笑英等，連日來分別前往欣賞。

天氣　潮水

雲霧，間有雨或陣雨。清勁西南風。

高潮：凌晨三時四十一分；下午二時五十一分

低潮：上午八時零八分；晚上九時二十四分

孩子起爭吵 大人打穿頭

西環紫蘭台有血案

【本報訊】西環紫蘭台三十X號三樓，昨晚七時三十分發生一宗血案，有一雙夫婦被人斬傷。疑兇就捕，傷者被送醫院救治。

受傷的夫婦住在中間房，夫名林炳木（四十六歲），頭上被斬一刀；妻名謝銀妹（四十歲），肩上被斬一刀。疑兇住該處頭房，名陳木東（三十二歲），其妻名楊振宏（二十六歲）。

據說昨日他們兩家的孩子發生爭吵，後來大人也跟着吵起來，陳木東從廚房取得菜刀一把衝出，林炳木和謝銀妹受傷。據他們的一位同居說：陳、林兩人都是潮州人，以前大家曾合夥做過房屋經紀，後來發生了意見，便拆夥各自經營。他們經常都為了孩子的事情發生爭執。據說一個月前，楊、謝兩人也曾因孩子事打過架，遭警方拘捕。

趁火打劫 男子入獄

【本報訊】前天石硤尾村發生火災時，住在坑邊大街三號的韓民，把家具搬出門外，轉眼間，有一座衣車丟被人搬上山頂，於是報警將那個趁火打劫的男子拘捕，昨判入獄六個星期。被告名黎美，卅二歲，住石硤尾村。

女子圖自殺 服食紅花油

【本報訊】昨天下午四時，在金馬倫道X號A三樓，有一黃姓女子服食紅花油，企圖自殺，幸發覺及時，經洗胃後，已無大礙。據說：她丈夫業航海，最近她經常患着失眠。

八和會館義演延期

昨決定至秋涼後方舉行

先借款設失業會員宿舍

【本報訊】八和會館原定七月初舉行的籌款救濟失業會員義演大會，昨決定延至秋涼後始舉行。

因普慶戲院即將拆卸，住在該院的八和子弟，照期限將要於明天遷出，惟現未有安當辦法。昨天下午八和會館在樂敦酒店開會，討論有關事宜。

昨通過三事項：（一）義演大會因種種問題，待三個月後始舉行，通知普慶、高陞兩院取消原定台期；（二）向熱心會員借款解決失業會員宿舍問題，借款額最高為三千元，待義演大會舉行後奉還；（三）選定專人負責購宿舍樓宇。

鑼鼓喧天做好戲 剪綹乘機施慣技

▲荔園之夜，粵劇場內鑼鼓喧天，有趙姓男子站着看得入神，突覺衣袋被人割爛，失去一塊錢，便向旁邊的可疑人質詢，此時一男子手上跌出一張刀片，袋裏有一塊錢。被告原來是個積犯，為偷一塊錢，被法官判坐牢十八個月。

▲黃勝被控行為不檢，法官問他有否犯過案，他說對於舊案，現已忘記。法官將案押候三天，要他想個清楚。再訊時，他說：「想清楚了，八年前曾被判管了十餘月。」

▲歐雄，男子S．烈治，前天拿着一張五月份的月票，企圖隔給從尖沙咀過海船費，但未得逞，由警員帶到警署後，結果被判罰款廿五元。

▲堅拿道東某戲院門前燒臘檔伙伴，拖着木屐冒雨橫過馬路，說時遲，那時快，一輛的士駛過，當下把他撞倒，頭脚都受了傷，送入醫院救藥。

▲日前在英輪羅州號船上謀殺析來財之疑兇析嶽和，昨午在中央裁判署提堂，法官命還押三天再行審訊。據說：他們兩人同是寧波人，原是族兄弟。

▲在銅鑼灣海軍球場側，因搶劫女教師朱啟金戒指及手錶被捕之兩名疑犯，其中一人渾名「黑仔」，被警方發現他曾偷竊手錶，於是被加控一項偷竊罪。

▲一雙情侶深夜在九龍天光道附近的「姻緣道」上正在談情說愛之際，突有三男子走近，把他們兩人的手錶搶去後，向山邊逃跑；事後有兩個疑犯被警拘捕，兩個手錶先後在山邊找回。

▲西環其昌街X號三樓，昨午一時，住客在燃點火水爐，不料爐已開裂，一點就着，爐的四周便蔓延起火，一時火光熊熊，同居見狀大驚失色，馬上報警，幸施救及時，當救火車趕到時火已熄滅。

▲七十七歲老翁譚近，昨午行至永安公司的電車路旁，被電車撞倒暈去，傷者兒子聞訊奔到，立即把他移至騎樓底。不久譚近甦醒，只手、足受輕傷，後送院救治。

情侶雙雙夜出遊 姻緣道上遇搶劫

三院通過義莊規則

香港仔新辦託兒所

社團動態

【本報訊】東華三院董事局二讀通過義莊規則及義莊管理規則，下月一日起實施。義莊管理規則的內容，規定設管理員一名，穿着院方發給的制服，工作時間當須在莊內；管理員不得在莊內聚集閒人，不得「歌紋唱飲窩娼聚賭屯貯違禁」，「不得勒索先友親屬」。並規定「凡外埠運回先友，如親屬領去其骨殖後，存下的木箱，不得售與他人，必須予以焚化」等等。

▲香港仔託兒所定下月九日下午二時舉行開幕典禮，由馮錦熙夫婦剪綵。

▲印度尼西亞雅加達國際商品展覽會將於今年八月十二日開幕，廠商會因時間關係，今年暫不參加展覽，但組團前往考察，該會印度尼西亞考察團籌備小組定今天舉行會議，商討一切事宜。

金鐘兵房及海塢車輛進出有規定

兩處正門進出禁向右轉

【本報訊】由明（二十七）日起，車輛出入香港海軍船塢及添馬兵房（即金鐘兵房）的正門，須遵照下列規定：（一）逢星期一至星期六每日晨八時半至下午六時正，車輛由該兩處正門駛出時，不得向右轉入大道東，也不能由大道東向右轉入該兩處正門；（二）由該兩處正門駛出而欲向西行時，應由正門向左轉駛經軍械廠街、分域街及軒尼詩道轉入大道東；（三）車輛由東往西而欲駛入該兩處正門時，應由大道東直駛環繞木球場駛入該兩處正門或經美利道船塢西閘駛入海軍船塢及添馬兵房。上述新交通路線警務處交通部經於昨（二十五）日去函通知香港營業汽車商會。

香島高中部 今行畢業禮

【本報訊】香島中學定今（二十六）日上午九時在普慶戲院舉行本年度高中畢業典禮，並有話劇及歌舞等游藝節目助興。

太平山下獨幕劇 騙案連演六場

劇名：金蟬脫殼騙麻雀

地點：普通住宅的梯畔

【本報訊】同一情節的「太平山下的故事」在中央裁判署內，警方透露六宗騙麻雀牌案件的情節如下：首先一個女人到麻雀牌租賃店內租牌，通知店伴將牌送到某處，並聲言用不着送到樓上，有店伴將牌送到該處時，一個男子在梯間等候，作詫異狀向女的詢問：「點解唔帶枱面嚟呀？」女的答道：「你又話唔駛帶枱面？」後來那男子便着店伴返店內取枱面送往。可是當那店伴搬了枱面再到該處時，他們已不知去向。這時才發覺麻雀牌已被騙去了。

警方在數天前拘獲兩名嫌疑男女騙徒，控告他們與一宗騙案有關。此案昨天提堂時，再加控三宗騙麻雀牌罪名。同時，更揭發其他三宗同樣案件，疑與兩人有關，兩人還押三天候審。

兩人被控的三宗罪名是在大道西、灣東道、灣仔道三處各騙去麻雀牌一副。經警方揭發而尚未提控的三宗騙麻雀牌案，是在大道東、高士打道、堅尼地道發生的。

被告女子黃建球，二十六歲，無職業，住基隆街一一X號梯間；男子朱雲，又名朱發，二十九歲，同住那裏。

當男女疑犯落網後，警方曾召集報案被騙麻雀牌的事主到警署認人。

薛仕明先負曾益謙勝

象棋評註　曾益謙

兵五進一　象三進五
兵五進一㊀　卒七進一
仕六進五　車八進五
相七進五　車八平七
車八進九　馬三退二
馬三進一　馬二進四
兵三進一　馬四進三
馬九退八　馬六進七
馬二退四　炮九平一

炮二平五　馬八進七
馬二進三　車九平八
車一平二　馬二進三
馬八進九　卒七進一
兵七進一　炮八進二
炮八平七　車一平二
車九平八　炮二進四
車二進四　馬七進六
車二平三　炮八平五
馬三進五　炮五進三
馬五進三　炮二平六㊁
炮七進四　卒九進一
炮七進三㊂　士四進五
炮七平八　馬三進二
馬一進二　炮六平九
帥五平六　士五進六

馬八進六　炮一平四
馬六進七　馬二退三㊃
炮八退四　馬三進四
帥六平五　馬四進六
帥五平六　卒一進一
馬四退二　馬七進六
馬二退四　炮四退五
帥六平五　前馬六退八
炮八退四㊄　卒五進一
兵三進一　炮四平三
馬四進六　馬六退七
馬七退九　馬八退六
馬六進八　炮三平四
馬九進八　馬六退四
仕五進六　馬七進八
仕四進五㊅　馬四進六
前馬八進七　將五平四
帥五平四　馬六進七
仕五進四　卒五進一
馬八進七　炮四進五
帥四進一　卒五進一
馬七退五　炮四退五
帥四平五　馬七退六㊆
馬五進七　馬八進六
馬七進六　馬六進七
（好）帥五平六㊇　卒五進一
馬六退七　卒五平四
帥六退一　卒四進一
帥六平五　卒四平五
帥五平四　馬六退八

着法解釋

㊀薛方兵五進一，稍急，先進六士更好。

㊁曾方炮二平六，見機；若不急謀兌車，後局勢困難走。

㊂薛方炮七進三，空着；應改走砲七平八為宜。

㊃曾方馬二退三，以退為進，使子力集中起來。

㊄薛方炮八退四，弱；應走馬去中卒，可成平均之勢。

㊅薛方帥五平四，應改走馬七退六。

㊆曾方馬七退六，好着，先消敵勢，乘機奪士，勝利在望。

㊇薛方帥五平六，即敗；但改走別着，亦因缺士相，終不免一敗。

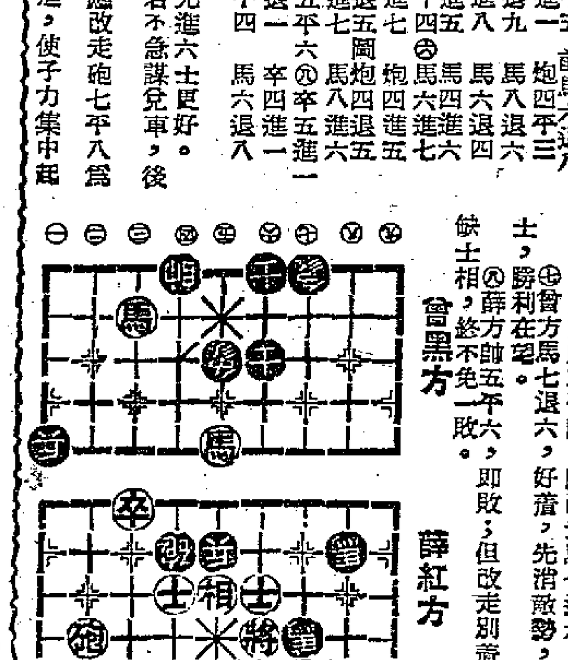

曾黑方

薛紅方

白金龍 十枝庄 香煙

提高品質 加靚裝璜

每包仍售二毫

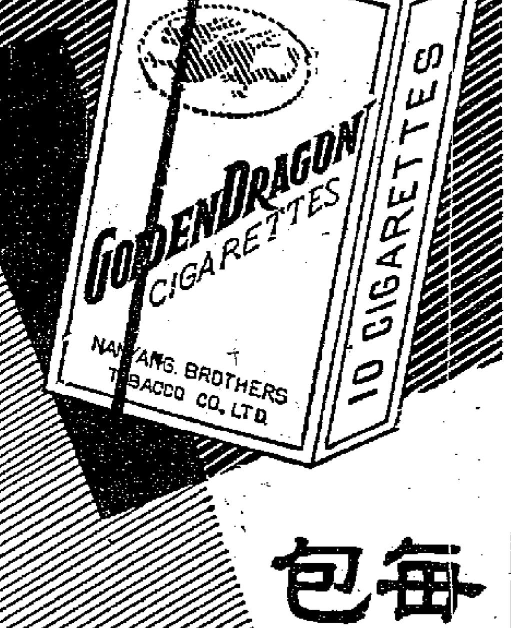

南洋兄弟烟草股份有限公司出品

中國食品出口公司

烟台飛輪牌各種罐頭

FLYING WHEEL

宜廉格價・生衛美鮮・久藏不壞・富豐養營

飛輪牌各種罐頭均經科學方法精製，為家居旅行及饋贈親友最適宜之食品。

CHINA NATIONAL FOODSTUFFS EXPORT CORPORATION

蘇印聯合聲明

印度總理尼赫魯訪蘇，和蘇聯部長會議主席布爾加寧舉行了多次會談，發表了聯合聲明。聲明表示，兩國都同意和平共處的五項原則，願意根據這些原則進行經濟、文化、政治各方面的合作。

聲明表示，在下列許多重大的國際問題上，兩國的看法也是一致的：

（一）亞非會議對全世界和平事業有巨大意義。

（二）希望可能通過和平的方法，滿足中華人民共和國對台灣的合法權利。

（三）不讓中華人民共和國進入聯合國，是遠東和許多其他地區造成麻煩的根源；因此，必須給予中華人民共和國在聯合國中的合法地位。

（四）必須實施日內瓦會議有關印度支那的全部決議，特別是關於進行普選的決定。

（五）必須普遍裁減軍備和禁止核子武器；蘇聯最近關於裁軍問題的建議，對和平事業是一個重大貢獻。

新的跡象

聯合聲明也指出：總的國際局勢趨於改善的跡象，現在已經出現了。這些跡象包括：

（一）遠東緊張局勢的緩和；

（二）奧地利獨立的恢復；

（三）蘇南關係的改善；

（四）對原子戰爭危險性的日見敏銳和日見普遍的了解。

當然，這些跡象的出現並不是叫人滿足於現在的情況，而是給人指出了爭取和平的更明確的努力方向，給人以鼓舞，給人以希望。

「危險」的希望

施君玉

舊金山和赫爾辛基

在赫爾辛基，九十個國家的二千多位代表聚首一堂，舉行世界和平大會；他們來自不同的國家，抱着不同的思想信仰，但都看到了時局中的新的跡象，滿懷希望和信心，為鞏固和平而努力。

在舊金山的聯合國十週年紀念大會上，許多國家的外長，也都看到了這個新的跡象，連英國外交大臣麥克米倫也不得不承認，國際局勢已經「晴朗」起來了。

是週也，
和平希望更加強，
有人喜歡有人慌；
喜的是，和平可求；
慌的是，戰爭無望。

請看美國下一步

在舊金山，莫洛托夫也重申了蘇聯關於促進和平的建議，怎樣恢復國際間的信任，怎樣裁軍和禁止原子武器，怎樣消除新戰爭的威脅。

不能否認，今天的局勢之所以出現「晴朗」，是和中蘇等國的努力分不開的；人們自然也要問：美國究竟準備作些什麼呢？

蘇聯已經提出了接近西方原來意見的裁軍方案了，美國準備做些什麼呢？接受呢？還是不接受呢？中國已經表示願和美國坐下來談了，美國怎樣呢？是談呢？還是不談呢？

當人們愈有希望時，也就會愈迫切地要求美國答覆這些問題。

以扼殺希望為己任

和平的希望，其力量之大，艾森豪威爾已經感到了，他把這種希望稱為對政府的「命令」。

杜勒斯更坦白；他說，希望是「危險」的，人民希望「太大」，會「催促政府的步驟」。

杜勒斯之所以怕希望，原因就在這裏；他怕人民會因而「命令」他、「催促」他採取改善國際局勢的步驟。

於是，杜勒斯便以扼殺希望為己任了。在聯合國紀念大會上，空氣比較融洽，這是他所絕對不能容許的。他輕易地以「不必要」三字，拒絕了蘇聯的建議，他又搬出他那套「實力地位」、「東歐奴役」、「中共侵略」、「國際共產主義活動」來，企圖毒化氣氛。

然而，人類的和平希望是永生的；尤其當世界上有了強大的和平陣營，有了壯盛的和平力量，這種希望更生氣勃勃；誰想扼殺這種希望，只會自陷於絕望的境地。

九個月修成了一條鐵路

戈健

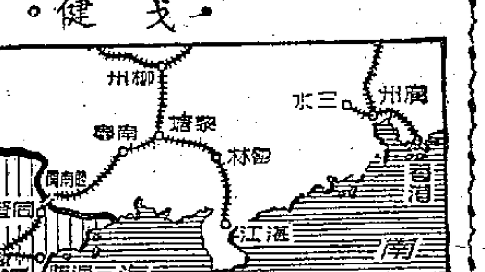

廣東廣西兩省之間，黎湛鐵路修成了：從廣西省的黎塘，到廣東省的湛江，七月一日就可通車。黎塘在南寧之北大約一百公里，是在通往睦南關的湘桂鐵路線上；湛江是在雷州半島的東岸，從前被稱為廣州灣。

黎湛鐵路的意義

這條新鐵路建成的意義，中國新聞社已指出：「對鞏固我國國防、解放台灣和活躍我國對外貿易提供了有利的條件。」

黎湛鐵路正線三百十四公里，專線、便線、站線五十公里，由解放軍鐵道兵擔任施工，只修了九個月就完工。這在中國歷史上是空前的。

比廣九路長一倍

以正線而論，上海南京之間的滬寧鐵路長為三一二公里，廣州九龍之間的廣九鐵路長為一八三公里。滬寧鐵路與黎湛鐵路長度差不多，廣九鐵路的長度僅為黎湛鐵路的百分之五十八。但是那兩條鐵路都是修了五年才竣工。國民黨政權時代，從寶雞到天水的寶天鐵路，長僅一百五十四公里，但一修了十餘年才修成，但一年只有一個月可勉強通車。滇緬鐵路修了兩三年，也只完成了三十公里的路軌。這就說明了新中國建設速度有多麼快，解放軍鐵道兵的築路效率有多麼高！

孫中山的「實業計劃」

三十五年以前，孫中山先生寫了一本「實業計劃」。從廣州到廣西，他擬了四條鐵路線，這四條之中，有一條是由廣州經高明、新興、羅定，入廣西至容縣、貴縣，以達南寧；一條是由廣州經開平、恩平、陽春、茂名、化州、遂溪、雷州，到瓊州海峽的海安，以渡船與海南島聯絡；在化州，鐵路又經廉州、欽州，到達與越南交界的東興為止，而由南寧築一鐵路以通欽州。孫中山這一計劃的宗旨，一部分是與黎湛鐵路大致相符的。

孫中山先生的這幾條鐵路線，到解放以前為止，蔣介石政權連一寸也未曾修築。如今，人民政府與解放軍，只以九個月的時間，就把廣東廣西之間的鐵路修成了。

工業技術大大進步

黎湛鐵路的迅速完成，也表明了新中國的鋼鐵工業、機器工業、修築鐵路的技術，都是大大進步了。

廣東廣西兩省的面積，比英國本土大一點七倍，比日本大一點一倍。農產、漁產、水果、礦產的資源非常豐富，對外交通又方便，發展對外貿易、前途是非常廣闊的。黎湛鐵路的完成，對於繁榮兩省的經濟，也是有很大貢獻的。

時事經緯

周刊第五十七期

赫爾辛基風光

目前，全世界九十個國家的二千多名代表，正在赫爾辛基開世界和平大會。

一九五二年，這個在北極圈內的芬蘭首都，也有過一次世界性的盛會，那就是有名的奧林匹克運動會。

赫爾辛基是個很美麗的城市。四面環海，風光綺旎。城市設計極其周到。有寬闊筆直的馬路，有現代化的一排排的住宅，有數不清的公園。整個城市乾乾淨淨，有「北方白城」之稱，是形容其潔白無瑕，一塵不染。

芬蘭全國人口為四百萬人，赫爾辛基佔了十分之一，計四十萬人，但並不顯得擁擠，反而表現得很寬敞。政府機關和一院制的國會都設在這裏。還有大學，有主要的技術學府「西比里斯學院」，有芬蘭藝術精華所在的國立繪畫館，有歌劇院，還有規模閎大的運動場，一九五二年的世界運動會就是在這個運動場舉行的。一句話：赫爾辛基是芬蘭文化、科學、商業、經濟和政治生活的中心。

碼頭、火車站和飛機場是赫爾辛基的三大中心。然而，它最突出的標誌，是托爾尼旅館那座高塔。高塔的頂樓是一間酒店。如果在窗口的枱子弄到一個座位，就可以一面淺酌慢啖，一面欣賞全城風光。

此外，如市場廣場、大廣場、鐵路廣場，都是市內有名的地方。更值得一遊的，是藏有豐富的芬蘭文物的國家博物館、工藝博物館、社會博物館、工藝博物館及歷史和戰爭博物館等等，都是赫爾辛基人民引以自豪的。還有芬蘭所獨有的「露天博物館」，那是在一個島上，還一度橋和赫爾辛基連接起來。其中收藏芬蘭人所住過的房屋的模型，從最古代以迄最近十年，應有盡有。（慕芬）

「華爾街的烙印」

阿根廷武裝暴動的透視

湯銘

六月十六日，南美阿根廷首都布宜諾斯艾利斯發生了反對庇隆政府的武裝暴動。鬧市成了戰場，死傷軍民逾千。經過五小時的戰鬥，暴動終於被效忠庇隆的阿根廷陸軍鎮壓了下去。

表面上看，似乎這場暴動僅僅是政教之爭的結果。因為，暴動發生之日，正是羅馬教皇宣佈將庇隆政府驅出教門之時。幾家美國報紙說，政變是阿政府反對天主教的措施激起的。紐約「每日鏡報」說：「我們只希望他（庇隆）倒大霉」。

但是，隨着時間的過去，真相終於暴露出來了。

美國對阿根廷這次武裝政變最為關心。如往常一樣，拉丁美洲一有風吹草動，美國發佈消息最早。十六日，紐約電台就廣播阿根廷政變的消息。美國兩個眾議員就發表抨擊庇隆的言論。據合眾社說，兩人的談話都是在政變發生以前就準備好了的。

當政變的結果與美國主觀願望相反時，美國報紙馬上對政變看來要被鎮壓下去表示不滿。法國「人道報」、「解放報」論阿根廷的武裝暴動說，事情「刻有華盛頓和華爾街的烙印」。

阿根廷報紙透露了政變的主因。報紙報道，策動此次武裝暴動的是阿海軍部長奧利維里等海軍將領。奧利維里在暴動前曾在美國住了四星期。今年三月，奧利維里邀請在阿訪問的美海軍部長，視察他所領導的海軍陸戰隊。這個海軍陸戰隊就是參加這次暴動的主力。

從阿根廷政變，很容易聯想到拉丁美洲的其他類似事件。去年發生的危地馬拉事件，就是美國為維護自己利益而策動的顯著例子。去年發生的巴西總統自殺、巴拿馬總統被刺、哥斯達黎加受到來自尼加拉瓜的侵入等事件，背後都是美國。

阿根廷庇隆政府所代表的是阿根廷大資本家和大地主的利益。阿根廷的大資本家與美國壟斷資本是有一定矛盾的。庇隆政府近年以來不但與蘇聯等國建立外交關係，而且和智利、巴拉圭、厄瓜多爾、玻利維亞訂立「經濟聯盟」協定，積極展開對南美國家的貿易。這自然和美國在南美的勢力直接發生衝突。不但如此，在去年泛美會議上，阿根廷代表提出要求結束西半球殖民制度的提案，並建議美國不得在美洲傾銷農產品的提案。前一提案以十九票對零票通過，迫得美國在投票時棄權。

因此庇隆政府不受美國歡迎，於此不難得到答案。去年十一月，就有人在阿京政府大廈投擲炸彈企圖暗殺庇隆未成。最近的武裝暴動事件，乃是企圖顛覆庇隆政府的活動的重演罷了。

芬蘭的國會大廈

胡志明主席訪華

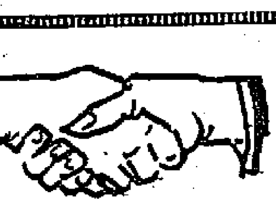

到過我國首都的人，都會讚嘆北京的城池宮殿巍峨壯麗。其實，我們若詳細翻閱一下歷史，便會發現，明初修建北京城以及後來重建三殿時，安南人阮安的規劃經營曾起過很大的作用。

當然，越南與中國的關係並非僅僅開始於明代，而是早在秦漢就早有往還了。秦始皇時，中國曾置「桂林」、「南海」、「象」三郡（廣西、廣東、安南等地），徙民五十萬守五嶺（大庾、騎田、都龐、萌渚、越城），與越人雜居。秦末天下大亂，南海尉趙佗自立為南越王，建都番禺，中國文化逐漸播及越南了。

從越南自古相傳的藝術文物來看，越南與中國的文化關係是深遠的，而且是互有影響的。河內市郊的「大佛寺」（十三世紀），市內的「國子監」，以及市中心「還劍湖」上的一座古祠，背後都蘊藏有關中越兩國的史蹟。此外，越南歷代王朝宮殿的佈置，宮殿的形式也顯然是與中國的宮殿具有深厚的淵源。

中越兩國不但具有悠久的文化關係，而且多少年來曾歷次共同抵抗外來的侵略。「劉義打番鬼」的故事至今仍在越南人民中流傳甚廣，西貢至今還有劉義的廟宇，而且香火不絕。在第二次世界大戰以來，中越人民曾經併肩與日本軍國主義者作戰，共同為民族獨立而奮鬥。

近年來，隨着中越兩國人民更是加強了友誼關係。一九五〇年一月十八日，我國首先承認了越南民主共和國政府，並且和越南正式建立邦交，互派了大使。越南人民也認識到，在一九五四年日內瓦會議上，中國代表團長周恩來總理所作的努力，也起了巨大的作用。

印度支那停火以後，越南政府正進行着重建工作。中國人民派遣了技術人員和鐵道工人，前往協助興修水壩，恢復鐵路與郵電事業。中越兩國的密切合作，顯然是在過去的歷史基礎上，增添了更新的內容。

五年以來，儘管越南范文同副總理曾經到中國來訪問，但是我國周恩來總理也曾與胡志明主席在中越邊境會晤，但是胡志明主席親自率領越南政府代表團訪問中國，這還是第一次。毫無疑問，這次訪問的意義是極重大的，誠如越南「人民報」所指出，它不但會保證越南人民的最後勝利，而且有利於遠東地區的整個和平事業。（如沅）

今日台灣

「重整道德」

凡青

據來自台灣的消息說：這幾天蔣介石正盛大歡迎那個什麼「世界道德重整訪問團」，蔣介石的「有名」的「禮義廉恥」之類的論調，又在高唱入雲了。

還記得本月十八日，移葬在北京八寶山革命烈士公墓的瞿秋白烈士吧，他是犧牲在中國人民反帝、反封建、反官僚主義的革命鬥爭中，他是被蔣介石殺害於福建長汀的。這就是蔣介石的「道德」。

現在在台灣生死不明、那年在東北主張抗日的張學良，就是因太信任蔣介石，而被關禁起來的；在西安事變起積極作用的楊虎城將軍，早在重慶解放前就被蔣介石殺害了。這就是蔣介石的「禮義廉恥」。

本月初，蔣介石下令查禁「書」，凡在大陸作者譯者的出版物，連普通物理、實用化學、自然地理、國語文法、英文法、莎士比亞譯本、西歐各國文學名著譯本、辭海、辭源……等，一律列為「禁書」。這又是蔣介石「道德」的另一面。

「道德」對蔣介石和他的集團「重整」是沒有半點意義的。蔣介石乞憐美援，賣弄風情的宋美齡就是蔣介石「道德」的最好「說明」。

此外，蔣介石集團過去「嚴令」執行使用金圓券，狂刮人民財產，強搶強奪，來支持他「反共」，就是一件轟轟烈烈的「道德」。

台灣人民是懂得什麼是道德的，尤其懂得怎樣去對付蔣介石的「道德」，如「二二八」起義反抗蔣介石集團的統治和壓迫。台灣人民是不需要「道德重整」的，只有蔣介石和在台灣的美國「達官貴人」們，以及開設鴉片煙館、販賣嗎啡毒害台灣人民的官兒們，才需要重整道德，把這些假道德「整」掉，奪回真的道德。

台灣教育危機

正言

蔣介石盤據台灣以來，台灣的教育事業受到了殘酷的摧殘，特別是台灣的高等教育。

蔣介石的特務機關，在每一個學校都佈滿大批的特務，監視着教師和學生的言論行動。他們強迫教師「三人聯保」，並得教師之間互相猜疑，互相監視，人人自危，沒有心機教學。這些特務分子又不讓學生安心讀書，不給他們充分的時間來進行自己的研究工作，反而強迫他們接受反動的訓練。根據台灣的雜誌透露：台灣教育機關強迫學生必讀的課外讀本多如牛毛，例如蔣介石的什麼「訓辭」之類以及許許多多的反動小冊子等等，正如台灣的報紙所說，「運用之不竭」。台灣許多學校裏面的反動組織「青年反共救國團」，還經常強迫學生參加反動書籍的考試。正課考試不及格倒不要緊，如果這些課外的反動書籍的考試不及格，那就給你扣上紅帽子，認為思想有問題，加以監視和排斥，甚至逐進集中營。

在蔣介石賣國集團摧殘教育事業的情況下，台灣的大學和專科學校的畢業生，必須經過所謂「就業考試」，得到成績及格的證書以後，才有就業的機會。據台灣報紙透露：一九五四年台灣的大學和專科學校的畢業生一共有四千一百零三人，「就業考試」及格的只有二千零五十一人，僅僅佔全部畢業生的一半。但是實際上得到職業的只有一千三百六十三人，僅佔全部畢業生的三分之一。這些畢業就是失業的大學學生，還被迫充當砲灰。蔣介石強迫他們在畢業以後接受一年的「預備軍官」的訓練。最近許多學生的家長看到這種情況非常痛心，曾經向社會呼籲，搶救台灣教育危機。但是，大家知道，蔣介石賣國集團並不是真正為國家、為人民培養人材來做事，而是為了灌輸反動思想，驅迫青年為他們賣命。

軍火商人與和平

如此美國

不久前，在西歐各國的大報上出現了美國「聯合飛機公司」的巨幅廣告，上面寫着：「北大西洋公約組織的十四個參加國，已經對旨在維護和平的北大西洋公約組織軍事力量作了如下的貢獻：三十一種軍用飛機（由六個國家供給），七百萬受過訓練的士兵，以及西起美國、加拿大和冰島一直向東延伸至希臘、土耳其的空軍和海軍基地網。」廣告接着就得意地說：「美國飛機工業可以保證這個聯盟所必需的美國國防等飛機的設計、生產和供應。」

原來，所謂「旨在維護和平」的「貢獻」，只是使美國軍火商人的財源旺盛！據最近的統計，美國通用汽車公司今年第一季度的純利就達三億零九百萬美元。這個公司的前任總經理，也就是現任的美國國防部長威爾遜，又為該公司爭取到價值十四億美元的軍火訂貨。

不過，這種對「和平」的「貢獻」是世界人民所不歡迎的。近來，各國人民日益堅決地要求舉行四國政府首腦會議，這不能不使美國的軍火商人擔心忐忑。於是，美國的「商業周刊」出來安慰他們了。它說，即算四國政府首腦會議取得協議，「一九五六財政年度的軍事訂貨不會有所更動」。這句話本是說給美國軍火商人聽的，但它卻正好揭穿了杜勒斯之流的和平論調的假面具。（洋）

劉師奶帶來了新聞

半月完小說

凡于

十

他常常暗自慶幸，幸而七天裏面才有一個星期日，否則他就吃不消了，家裏這樣紛擾，那有片刻安寧？後來，他又覺得自己的太太難過，自己出外辦公，可以避過這些麻煩，太太困在家裏，就避不過。

他同情太太的遭遇，就抽空打個電話回去問她：「為什麼你不出外邊走走呢？說一個理由就可以出去了。」他的太太回答得很妙，她說，如果走開了，那些人來借電話，一定麻煩二房東和同居們，他們都不高興為這些人服務，他憤憤的說：「不要理他們，二房東不開門更好，那不關你的事。」他的太太卻說：「不行的，不行的──啊，劉師奶來了，你還有什麼話說嗎？」他聽到了劉師奶的名字，就悻悻的說：「我有，我還有許多話要講！叫她等啊！我們夫妻有些私話要談，不要讓她，我有話跟你講啊！」

「對不住，有話講你回頭再講好嗎？」這個聲音不在電話裏面發出，是有人在身邊說的，這個人，卻是他的經理，這位經理先生也是個電話主義者，什麼碎細事情，也得用電話，不知幾時，他已經站在德華背後了。

「呃──」德華怔一怔，「好的，呃，太太，再見！」他趕快把電話放下了。

但是，他心裏更討厭劉師奶。她是個魔鬼！有一天，他下班回家，打算洗個澡，休息一下再吃晚飯，忽然，三樓的劉師奶跑下來，他剛巧出去應門，四目交投，心裏說不出的厭惡，劉師奶卻不以為意，她要找素秋，看見德華便問太太呢？素秋在廚下弄膳，聽到劉師奶的呼喚，慌忙放下功夫跑出來，兩手擦着圍裙。

「你知道嗎？那胖子的妾侍走了！」劉師奶完全不理會德華，她說話的時候也沒有看他。

「真的？幾時走了？」

「今天清早出去，現在才發覺她走了，那胖子跳腳跳呢。那妾侍不是常常到你們這裏借電話嗎？」

「對，她每次跟一個男人談話，講得很肉麻的。」

「就是那個男人了，她留下一張字條，說她走了，以後各不相干，叫這個胖子不要白費心機。她只穿了一身衣服走，什麼也沒有帶去。」劉師奶報告完這個消息，便又匆匆的跑回樓上去。

素秋把晚飯端來了，對德華抱歉的笑一下，說：「你今天胃口還好嗎？」

「似乎很餓。」德華說：「菜也不錯呢！」

「那還好些，如果你胃口不好，我真不知道怎樣辦好了。」

他覺得太太的表情有些異樣：「什麼事？」

包辦媒人

人海微瀾

魯夏

「由單性生物進化為雙性生物，上帝的意旨，是覺得傳種接後的大事，工作繁重，一身包辦是不好的，應該分工合作，動物才有雌雄，人類才有男女。而人類社會才有結婚這回事，我雖賢也才會一年做十多次媒人。

「由此可知，結婚之作用，在使一男一女共同生活起來之外，還有一個作用，那是分工合作。

「這分工合作之意義，人似乎也很懂得，不過他太機械，硬性地把男子分做對外的工作，女子分做對內的工作，『男治外，女治內』。這種機械主義，當然不對，但在傳種接後這大事上，男女是分工合作的，卻無疑義了。

「那末夫妻的結合既是分工合作，性情為什麼定要相合呢？相合是不好的，即如我的性情，是好動的，而又甚動，如我配着一個同樣性情的丈夫，則兩公婆都好動的，家庭必無人管，那種糟糕情形可知。為了兩公婆的衝動，準會天天吵架，而且吵架之結果必打架，為了兩公婆都輕舉妄動，那更什麼大禍都鬧出來了。這是性情相合之壞處。反之，如果性情不相合，像我這個人，和一個持重的，溫厚的，甚至不妨遲緩，慢條斯理的傢伙，結合起來，那就有很多好處，簡單到弄飯，我是性急的，飯未曾滾，我就說：『可以收火了。』不用說，若收火得這麼快，非吃生飯不可。但我那個性慢的丈夫，卻坐着不動。不久，我說：『喂，還不收火。』他又是慢條斯理不動，閉目養神。不久，我光火了。拍桌大叫：『還不進廚房裏瞧瞧那火水爐嗎？』他才欠伸而起。（三）

對比

第十四章

西門太太這才和那位老先生鞠了一個躬，然後走過來。笑向二奶奶道：「對不住，我讓你們二位久等了。」二小姐笑道：「這位老太爺很客氣的樣子，一定可以和博士幫忙的。」西門太太道：「我也沒有那樣冒昧，一見人家老先生，就請人家援助，我只介紹我們老德和他談談。」二奶奶沒有作聲，只是帶了一點微笑。

西門太太恐怕二奶奶誤會，到了她們公館裏，就笑向她道：「這作投機生意的事，我們還是幹不來，自有了這個意思起，心裏就掛上這一分心，晝夜轉了念頭，總怕失去了機會。不像二奶奶這樣安安穩穩在家裏住着，一撈就是好幾十萬。」二奶奶笑道：「我也不過是鬧着好玩，若真要作生意，像我這個樣子，自由自在住在家裏，自然是不行。我知道，你在進行着一件什麼事，你只管去辦，辦不通的時候，我另替你想法子罷。」二奶奶見她再三約着和自己幫助，自不是順嘴人情。當晚夜深宵夜已畢，各自安歇，不再談論。

次日一早起來，西門太太就要回家去通知西門德。但是不願向二奶奶告辭，以致驚擾了她的早睡。因之叫女僕拿紙筆來，好給二奶奶留個字條。女僕拿了來時，卻是毛筆和薄紙。想着她向來因為毛筆字寫得太壞，總是用鋼筆寫字，寫得日子久了，現在簡直拿不來毛筆。她睡在溫家大小姐屋裏，這大小姐到成都去了，屋子是空着的，悄悄的在她衣架上取下來用上一用，自無不可。於是她也沒有通知女僕，竟向那屋子裏走去。到了那裏，房門倒是掩的，推開門來一看，床上被褥未曾疊着，屋子裏卻沒有人。心想，她也是個愛睡早覺的人，不想這樣早，她就走了。正待回身，卻又看到青萍的長衣與大衣，都掛在衣架上。那末，她是在洗澡間了。這屋子後面，便是洗澡間，就向裏面叫了一聲青萍，隨着這聲叫，邊伸頭向洗澡間裏看了一看，這裏的洗臉盆和洗澡盆，都是乾乾的，更也沒有人。西門太太靜靜地想了一想，立刻臉上發生一陣紅暈，這屋子裏停留不得，趕快退了出來。

回到原來屋子裏時，女僕在這裏等着她，向西門太太臉上看了一看，問道：「西門太太是看見小姐去了嗎？」她隨便答應了一聲是。因女僕很注意着自己，便又笑道：「我想告訴她一句，我回去了。我一想，還是不驚動她罷。回頭你代我也向她道謝一聲，我要回南岸去了，也許明天我能再來。」說着搭了大衣在手臂上，提着手提包，匆匆的下樓。下樓梯的時候，低頭看着手錶，一面移步向下走。無意之間，卻和一個人撞了一下。看時，正是青萍小姐。

青萍小姐穿了一件溫大小姐的花綠睡衣，斜靠着樓梯扶欄站着，一手插在衣袋裏，一手理着披在臉上的亂髮。望了樓下出神。她看到西門太太，先喲了一聲，接着問道：「怎麼起來得這樣早呢？」西門太太很快的向她臉上望了一眼，見她臉上泛出一種壓制不住的紅暈，眼皮下垂，遮蓋了她一種怯懦的眼光。（一七〇）

魍魎世界

張恨水

小說天地

四記撈得個吉

那一個未來老岳，姓鍾名叫樂唐。對且仃一向非常睇得起，鍾樂唐之地位名譽，又比以上兩個為高。但係一色閉之人物也。

鍾樂唐有三個女兩個仔，且仃所中意者，乃長女也，一來因為長女年紀比較大一些，且仃稍為適合。其次，年長當然比較懂事，與且仃在仙城中鍍過金返來，且仃心想，自己有機會鍍過金鍍過銀，搵個老婆鍍過下者，都係光榮之事也。其三，長女在家庭中之地位，自然比其他人為高一等。將來分身家，會分多一些，現在在家庭中，亦可以指手劃脚，出嫁之嫁妝，亦會厚一些也。

且仃看中目標之後，便開始進行，剛剛這個鍾樂唐對且仃印象甚好，又有一單生意與且仃在接洽之中，更加時常見面。且仃故意不在外邊同佢傾偈，而去佢家中，可以時常見大小姐也。

這一位大小姐閨名叫玉珍，仙名亦叫阿珍，並不甚好看，一半則年紀有番咁上下，一半則天生滿臉暗瘡。不過表情尚好，講說話亦好風騷。

阿珍時常外出，偶然返來耳。鍾樂唐知道，時常叫阿珍不好去街，在家中傾偈。且仃偶然坐一得夜，便約阿珍外出。食消夜，或者去看一場電影。且仃必叫鍾樂唐同去，或者請佢一定不去。

對於阿珍，且仃亦不見得十分中意，但為人太麼登，乜都識，又成日話自己去仙國鍍金，開口就係「我去扒死遊艇之際」，使你聽來聽去，都係食牛扒之故事。第二，佢滿口仙文，一句說話中總有幾個仙字，好多且仃不識聽。至於姿勢，則成個係仙人架步，縮下頸，側下頭，張手一擺，動作純熟之至。

然而且仃時常見佢此種神氣，亦不以為討厭，則因且仃看着佢時，往往不當作佢係一個人而只當佢係一間大屋。銀紙與大屋，你又何必一定要佢如此好睇，總之你覺得可以換得名譽地位返來之物耳，又何必自行撞火？

如是行左兩個月左右，有一晚，且仃來到鍾樂唐處，鍾樂唐去左街，阿珍在家敎佢個妹打字做速記。且仃甚有興味，陪左佢一陣。阿珍敎完，佢個妹行出去。且仃笑曰：「你是大班，何必學？」且仃曰：「不致被人扭起也。」

阿珍一笑，先走出外邊，攪一輪，且仃以為做什麼，原來佢捧左兩杯酒入來，畀一杯且仃，此乃雞尾酒也，且仃飲而甘之。又話要學打字，阿珍笑曰：「此則甚容易者，慢慢教你。」

於是阿珍教且仃打字，且仃坐在打字機前，但在我背後，捉住且仃之手指，成個人伏在且仃頭上，且仃之頭頂正頂住佢個心口。（二九四）

天堂撈記

且仃

猜謎小說

時間證人

青山

卻利和巴卑兩人同在賭場裏賭，到天亮的時候，卻利輸光了，巴卑卻大勝。

卻利跟巴卑回到公寓的房間裏（這時沒有人看見他們），並向巴卑借錢，巴卑給他鄙視了，從身上掏出鈔票來，卻利見錢眼紅，突然揮起一記老拳把巴卑擊昏，取了一部份錢，然後用一根繩子將巴卑掛在通浴室的門上。佈置成自殺的情景。

臨走的時候，卻利小心地消滅一切行兇的痕迹，並把床頭上的鬧鐘，印上死者的指紋，把數鬧的小針，撥到八時正，更在停止鬧聲的機括上，也印上死者的指印。以便證明死者在這時間還活着。

他佈置好了之後，馬上離開公寓，路上故意和人打架，被拘到警署，扣留了一整天。直到巴卑的案子被發覺，他才以謀殺嫌疑受審。

卻利直認在早上六時半至七時間，曾在死者的房間裏逗留，並向死者借了一筆錢，七時離開公寓，便一直沒有看見死者了。但驗屍官驗出死者氣絕的時間，在上午七時左右，但偵探們卻在鬧鐘上找出死者的指紋，證明死者在八時正曾摸過鬧鐘，並撥過鬧鐘的開關掣。這一來連驗屍官也不敢堅持死者死於七時前了。

如果死者死於八時後，卻利便完全沒有嫌疑，因為這時候，他正在警局裏。

偵探們也承認卻利絕對沒有留下謀殺的痕迹，然而他們都深信死者是被卻利謀殺的。

本案終於破獲了，卻利被判了罪，關鍵仍在鬧鐘上。聰明的讀者能夠想得出偵探們怎樣破案的嗎？

有獎遊戲辦法

（一）「時間證人」猜謎小說獎額三十名：第一、二、三名各獎國幣金筆一枝；第四至第十五名各贈「大公畫刊」合訂本兩本，第十六名至三十名各獎「大公畫刊」合訂各三本。

（二）猜中者採抽獎辦法（即將全部猜中之答案混在一起來抽得獎者）。

（三）本月底截止收件，謎底及猜中名單於七月三日揭曉。

兩球之差負於南島

南華遠征二次敗績

上半場二比二下半場連輸兩隻
所負一球中南華提出抗議無效

【本報訊】據路透社新西蘭都內丁消息：香港南華足球隊遠征新西蘭以來，廿五日第二次吃敗仗，以四比二輸給了南島隊。

上半場，雙方有攻有守，打成二比二平手；下半場，南島隊連入兩球，南華隊卻一無所獲。

整個賽程中，南風呼呼，冷徹骨髓。開賽之初，因爲下冰雹的緣故，場地又濕又滑，但雙方動作快速，你攻我守，戰情緊湊、熱烈。

最初，南華隊腳頭功夫很好，傳遞又準又快，南島隊簡直吃驚不小。但是，過了十分鐘，南島隊驚魂告定，加强守衛，穩紮穩打。

過一會，南華隊右翼鋒朱榮華，以閃電一般的敏捷身手，攻入對方腹地，舉足一踢，皮球應聲入網。這一球，玲瓏浮凸，精采無比。

南島隊反攻無方，加以陣容鬆懈，使詭計多端的南華隊右翼鋒朱榮華又乘機偷進，錦上添花，再入一球。

廿六分鐘後，南島隊突破南華隊防線，爾在球門五碼外，奪得球兒，一射入網，打破光蛋，成二比一之勢。

不久，沃頓跌又長驅直入，進到南華隊球門前，離比斯離他廿碼，在底線附近，得到傳球，一頂入網。

上半場，不分勝負，以二比二告終。

下半場，形勢大轉，頭十分鐘內，南島隊就大舉進攻，南華隊頻頻告急，門將劉建中也大施身手，救出了不少險球。後來，雙方在門前爭球，皮球被球證反彈出去，南島隊柏利獲得球兒，直射入網。南華隊提出抗議，認爲不應算分，但是，球證堅持原議，未予接納。

不久之後，沃爾孫將球傳給斯提爾，斯提爾傳中，南華隊門將用手擊球，但福比斯仍然舉足就踢，射入第四球。

將近尾聲時，南華隊已士氣大衰，毫無鬥志，直到完場，更顯得疲弱不堪。

和和盃港華隊 今夜分隊演習

前奏曲傑志乙出鬥黑灰 與聖約瑟之戰展期舉行

【本報訊】第九屆港馬華人埠際足球賽（和和盃），定於下月九日在星洲舉行，港華隊職、球員共廿二人，已先後選出，並定於下月六日出發。

港華十八名球員選出後，還未作過集體練習，因此，趁在出發之前，邀約外隊作一二場友誼賽，藉以增加作戰聯絡。初時打算約陸軍隊對壘，但陸軍球員在此「趁暑」時期，不能派隊，於是改約聖約瑟，但又因要向足球總會辦理申請手續，在沒有辦妥以前便無法舉行。據說，這場友誼賽要到下月二日才能演出。

今晚八時一刻，由港華十八名球員及情商張占美、潘啓鴻、方西就、楊偉韜、林錦棠、李德桐、孔繁熙、劉繼照等分爲兩隊在嘉山作練習賽；六時三刻加插傑志乙組對黑灰隊，門票一律六角。

第一隊完全用被選球員，亦是他日作「和和盃」賽的理想陣容。第二隊有被選球員七名，其他則是情商參加的；但陣容如何編排，還要到時才定，錄兩隊暫定應戰人馬如下：

第一隊

衛佛儉

吳祺祥　孔慶燦

鄧文治　劉添　陳輝洪

侯澄滔　鄧國泰　區志賢　李大輝　何應芬

生力軍：譚通達、謝錦河、鄧宜杰。

第二隊

張占美

雷樹萍　李炳照

郭石　方西就　吳偉文

李德桐　劉志燊　劉繼照　郭有　楊偉韜

生力軍：翁培、孔佐駿、潘啓鴻、譚振輝、熙、謝錦洪、林錦棠。

淘大擊敗中健 聖約伯挫順聯

廿八日晚決定冠軍誰屬

昨夜籃球錦標賽

【本報訊】伊利沙伯青年館主辦的甲組籃球錦標賽，昨夜續有兩場主力戰在該館室內場角逐：淘大勝中健七十五比五十一，聖約伯以四十七比四十五擊敗了順聯。至此，淘大、聖約伯兩戰兩勝，高踞首席；中健與順聯兩戰兩敗，暫居末席。冠軍誰屬，將於本月廿八日晚間決定。

淘大戰中健一場，雙方都是求勝心切，打得不大精采。淘大雖然獲得大勝，但整隊的表現並不很好，除了初時還能小心應付外，此後多告亂投亂擲，它能夠有此收穫，主要是對手演出太不濟事的緣故。中健由於拉雜成軍，各人幾乎完全陷於各自爲戰，傳射多告錯誤。上半時積分是卅七比十六，淘大佔先。

順聯與聖約伯對抗一場，順聯昨夜演出不夠冷靜，在積分領先時，未能盡量控制皮球，曾啓源、黃錦棠反而將球隨意浪擲。到了面臨劣勢，已無法打開僵局。如能小心應戰，昨夜是可以取勝的。聖約伯演出較佳，黃紹良供應恰到好處，區國明、馮尚忠都能利用投射機會。

港乒乓隊在穗表演

比賽多場互有輸贏

【本報廣州二十四日專訊】中華全國體育總會廣東省分會和廣州市分會最近舉辦了乒乓球表演賽。香港乒乓球隊應邀來廣州參加比賽。六月九日是表演賽的第一天，廣州市工人乒乓球隊對香港乒乓球隊，共比賽八場，結果，廣州市工人隊以五比三勝香港隊。十日，廣州市業餘乒乓球隊對香港乒乓球隊，共比賽七場，結果，香港隊以五比二勝廣州市業餘隊。在比賽的最後一天——十二日，中南體育學院乒乓球隊對香港隊，共比賽八場，結果，中南體育學院乒乓球隊以五比三勝香港隊。

場地泥濘戰情緊湊

星島速戰巴士輸波

在人叢中球兒被碰入網
初級組賽黑灰亦以一球勝愉園

【本報訊】一陣大雨過後，嘉山場上積水盈寸，兩邊龍門前滿地泥濘，星島、巴士在場濕地滑的情況下進行爭逐，過程緊張，巴士打來英勇，但仍抵擋不了星島前鋒的快速推進與死纏爛打的作風，終以一球敗陣，同場的初級組賽，黑灰亦以一球淨挫愉園。

巴士昨有李大輝、李小輝、鄧宜杰復出，打來雖很落力，奈錯誤特多，尤其鄧宜杰在最後一刹那失掉那個絕好的扳和機會，更爲可惜。後衛各人演出很好，陳輝洪、潘啓鴻左右攔截，劉添座鎮中路，穩健異常，小衛也屢次救出險球。

星島幾個前鋒活躍非常，既富麗技性，又具建設性，尤以兩翼——楊偉韜、李德桐爲然。如果不是地滑球重，恐怕在中路還可攻入一兩球。譚通達近來演出一場好過一場，昨天亦大顯身手，替星島穩保勝局。

一輪衝鋒 碰球入網

巴士先開球，星島截烱反擊，李德桐幾次底線傳中未逞。五分鐘，追得角球，被衛佛儉撲出。其後侯榕生遠射，也被接去。星島圍攻了十五分鐘，巴士揮軍進襲。十六分鐘，李大輝射間接自由球被接，林錦棠、鄧宜杰幾次迫近門前，但未能即射。廿分鐘，李大輝突施遠射，林錦棠近門一拖，皮球斜刺裏向左門角滑去，但譚通達眼明手快，急忙仆地將球抱住。此次，雙方互有攻守，各受虛驚。侯榕生衛前助攻，走得空位，並得李來傳球，正擬舉腳遠射，球證鳴笛長吹，上半場完，紀錄未開。

再戰，星島又攻，羅鏡泉、羅國泰先後遠射近蹴，均被接去。五分鐘，羅鏡泉吊中，劉添舉腳一截，皮球卻向己方龍門飛去，幸衛佛儉及時躍高接住，否則就會演出「倒戈」的鏡頭。七分鐘，巴士反攻，李小輝在右邊底線吊中，被對方後衛截出，李再度切中，卻打中門楣彈出。十五分鐘，楊偉韜踢出角球，落點佳，羅國泰頭推一頂，越楣而出。廿分鐘，楊偉韜再踢出角球，劉添頂出，羅國泰在外圍叩射，陳輝洪門出，羅得球再射，衛佛儉因被門前的人羣遮住視線，未能接牢，只用手掌拍了兩下，這時星島的楊偉韜、黃德福、羅鏡泉等齊齊衝門，在混亂中，球入網，星島打開紀錄。廿四分鐘，楊偉韜得羅國泰妙傳，近門反身勁射，被衛佛儉飛身撲出。廿六分鐘，巴士得一角球，傾巢出擊，惜徒勞無功。卅二分鐘，孔慶燦在中場附近作遠射，皮球打中門楣，可惜高些不入。不久，李小輝近門射，又被撲去，鄧宜杰衛前再射，又被擋出界。卅四分鐘，「單刀」迫近門前偏射，失之過急，最後的扳和機會，都失掉了。雙方陣容如下：

巴士

衛佛儉

孔慶燦　衛銘泉

潘啓鴻　劉添　陳輝洪

孔繁熙　李小輝　鄧宜杰　林錦棠　李大輝

星島

譚通達

薛沛添　侯榕生

李來　張金海　吳偉民

李德桐　羅國泰　黃德福　羅鏡泉　楊偉韜

美國選手起內閧 花花公子吃甜頭

這幾天，溫布爾頓的比賽確是鬧忙，想轉換一些報道的題材也大有欲罷不能之勢。

二十四日是比賽的第五天。今天天氣晴朗，倫敦的氣溫七十五度。比賽計有四十五場，大多數是雙打，男子的、女子的和男女混合的，可是保留的單打賽仍被注意，因爲單打賽已經逐漸接近半決賽的階段了。今天的網球迷又大批湧到溫布爾頓球場，總計不下兩萬。

今天第一場最好看的球是美國的內閧。布奇·巴代是網球界中的一名花花公子。他是洛杉磯人，但他卻以居留歐洲的時候爲多。在今天的比賽中，他以六比一、六比三、四比六、一比六、六比四打敗了加州布佛萊山的選手薛布扶爾而進入四分一的決賽。

在五盤大戰中，巴代輸了兩盤給扶爾。他顯然已經是筋疲力盡了。這也是無足怪的，因爲扶爾的確不是一個好相與。救球是他的特長，任何刁鑽的球，到了他手，准能起死回生。他又能死纏死拉，絕不輕易放棄機會。他畢竟是個後生可畏的人，他和最有名的國手也只是技差一籌呢。

次一場可看的球是瑞典的斯文·台維森對南美智利國的選手路易·阿雅拉的大戰。台維森以四比六、六比一、七比五、六比四佔取上風。可是當比賽開始後，台維森首先就輸給阿雅拉一盤，在第三盤中，阿雅拉也險些把台維森打敗。這一個新人是很有前途的。台維森對他，經過了一場苦鬥，方才贏勝。他現在已進入最後八選手之一。他的對手將是遇羅（意）對羅斯維爾（澳）一場比賽中的勝利者。

說起遇羅和羅斯維爾的球技，比較起來，究竟是誰優誰劣呢？一般的看法，羅斯維爾的名氣較大，似乎稍勝一籌；但遇羅二十四日卻把英國選手台維斯以八比六、一比六、六比四、三比六、八比六的比數打敗。新人是不容忽視的呢。

遇羅這位選手，說來也挺奇怪。對於底線的高球，抽擊和攻球，他都沒有什麼特長，他就是會打偏風，他在邊線上抽球，卻能神出鬼沒，百發百中。如果摸不到他這一手的人，和他比較起來必將戰敗無疑。

今天的雙打，打來風平浪靜，無啥稀奇。可以一談的，倒是一位三十年的球壇老將，法國選手鮑羅特拉。這位「老少年」今天和法國的布蕾麗太太拍檔，迎戰南非健將富蔘克（南非隊長）和杜娜·高梁小姐，但結果老將卻以三比六、六比四、六比四獲勝。當老鮑在曬黑中從第一號場走出時，全場的彩聲竟如春雷一般的嚮亮起來。

還有一段佳話可以一提的，就是澳洲那位「臨陣招親」的新娘珍妮花·斯泰萊小姐，今天在比賽中也打勝了。她和她的丈夫賀維·侯德，俱已進入第四循環。夫婦雙雙勝利，這在溫布爾頓網球史上也是空前的盛事呢。•浩然•

網球場上傳佳話 新婚夫婦喜臨門

華人足球聯賽積分表

（截至六月廿五日止）

高級組

隊名	賽	勝	和	負	得球	失球	分
星島	六	四	一	一	一二	五	九
傑志	五	三	○	二	一四	七	六
光華	五	二	二	一	七	六	六
中健	五	一	二	二	九	一○	四
東方	五	一	二	二	六	一三	四
南華	一	一	○	○	五	○	二
中華	四	一	○	三	八	一八	二
巴士	三	○	一	二	三	五	一

初級組

隊名	賽	勝	和	負	得球	失球	分
敎賢	四	四	○	○	一○	○	八
工商	四	三	○	一	一一	八	六
同福	三	二	○	一	六	三	四
珠江	四	二	○	二	一二	一○	四
黑灰	四	二	○	二	六	六	四
深市	四	二	○	二	三	三	四
電車	四	一	○	三	三	一○	二
愉園	五	○	○	五	四	一二	○

宏興勝老五 小球友誼賽

【本報訊】宏興印刷小球隊昨晚九時與老五馬球隊在鐵路球場作友誼小球賽，宏興隊嚴陣備戰，演出精采，上半場以三比○佔先，最後宏興終以四比一獲勝。陣容如下：

宏興：李達　開卓英　龐益　許滿曾威　簡萬盧添　陳清余晴　關成黃全　葉錦關立　梁偉鍾萬

老五：任周文　余張英振吉　桐鈞　談成民　華曾

該項盃賽，香港學校體育協會（H.K.S.S.A.）已通告其統轄各校准予參加。

健全盃乒乓賽 七一開始報名

【本報訊】本港西廟道健全盃全港學界男女乒乓球單打比賽，已定於七月一日開始報名。據悉

學界體協大會 本月廿七召開

【本報訊】香港學界體協會第四次同人大會定於廿七日（星期一）下午五時在教育司署召開。

華員首次水藝會 定今日下午舉行

【本報訊】香港政府華員會今日下午二時在荔枝角該會游泳場舉行本年度第一次水藝大會，競賽共分十二個項目，並由下午四時起在場內上演粵劇助興。水藝會項目：㊀男子一百公尺自由式、㊁女子五十公尺自由式、㊂男子五十公尺蝶式、㊃小童一百公尺自由式（四呎六吋以下會員會友子女）、㊄分齡二百公尺四人接力、㊅公開團體女子二百公尺俯泳、㊆訓練班一百公尺自由式、㊇男子二百公尺俯泳、㊈公開團體男子四百公尺四人接力、㊉女子四百公尺自由式、⑪男子四百公尺自由式。

學界賽昨改期

【本報訊】中青主辦的學界籃球賽，昨晚原有三場在青支比賽，因雨改期。今晚休息，明晚恢復比賽。

南華泳訓班 今開始上課

【本報訊】南華泳場設立的中級及初級游泳訓練班，今日下午六時在該場開班訓練。爲方便就學者，並編中級甲乙兩組，甲組每星期二、四，乙組每星期一、五，初級組每星期一、四、八時半上課，由郭錫恒、黃焯年、曾河福、黃福興等主持訓練。

僑聯棒球隊 今兄弟鏖兵

【本報訊】粵僑主辦的本年度棒球聯賽，報名參加的計有大鵬、美水兵、僑聯甲乙及銀行華聯一共五隊，廿八日召開各隊代表會議，編排賽程及決定開賽日期。僑聯棒球隊爲檢討實力，今日下午三時在京士柏場舉行練習賽，由甲乙兩隊交鋒。

唱江南

劉郎

題影詩

眞覺春光去復還，爲追清夢到江灣，白楊依舊豐肌貌；丹鳳何嘗減鬢鬟。妻自窈居憐侶獨，娘因就學念兒閑，懸知週末歸來夜，團聚燈前盡笑顏。

今年五月間，白楊、王丹鳳和其他幾個電影演員，都到江灣的復旦大學去。她們跟着復旦的學生一起上課，休息，遊戲，晚上也住在學校的宿舍裏，這是爲了她們將要開拍一部以大學生爲題材的影片，特地到復旦去體驗生活的。

丹鳳和白楊都很高興，因爲她們都沒有唸過大學，青年時代的一段空白點，想不到在這一回得到了彌補。

她們每星期六下午回到市區去，和丈夫、孩子團聚，到星期一清晨，又要負笈於江灣道上了。

這一張照片，是她們兩個人在「復旦」校門外拍的，攝影人是同去的陳述。

記瞿秋白早年的二三事

鄭振鐸

瞿秋白是一個傑出的革命家。此外，他又是一個天才的文學批評家和文學翻譯家。他把他的生命全部獻給了祖國人民的解放事業。

少年老成人博學

瞿秋白的早年生活，知道的人已經不多。當一九一九年五四運動前後，我和他是比較接近的。他和耿濟之同在北京俄文專修館讀書，他的遠房叔叔瞿世英和許地山同在匯文大學讀書，我則在李閣老胡同的鐵路管理學校讀書。因爲我們全都住在東城根一帶，便彼此熟悉了。

秋白的早年，因爲家庭環境的惡劣，心情是十分灰闇的。懂得「人情世故」也特別早。他的父親獨自住在濟南，他的母親很早的去世了，死的情形很悲慘。「一家星散，東飄西零。」他和兩個弟弟住在北京叔伯哥哥瞿純白家裏，還有兩弟一妹則住在杭州他的伯父家裏。純白先生我見到好幾次。他是一位好好先生，那時在外交部做一個科員，收入微薄，但負擔很重。秋白兄弟三人住在他家裏，很得到他的照料。我記得，秋白獨自住一個屋子，屋子裏有書桌、書架，收拾得乾乾淨淨。秋白在我們幾個朋友裏面，是有「少年老成」之稱的。許地山、耿濟之、瞿世英和我的年齡都比他大。地山在入大學之前，還曾「飽經世故」，到過南洋，做過教師。但比起秋白來，似乎閱歷都沒有秋白深。秋白在我們幾個人當中，夠得上是「老大哥」。他說的話，出的主意，都成熟、深入、有打算、有遠見。他的中國書唸得很多，並大量的刻苦的讀哲學書。對於「老」、「莊」特殊有研究。我那時只讀些劉知幾「史通」、章實齋「文史通義」之類的書，見解很幼稚，對於他的博學和思想的深刻是十二分的佩服的。有許多事，都要去請教他。

新野

機靈搗鬼 特務釘梢

一九一九年「五四運動」的時候，北京的大學生全都捲入這個大運動中。它像一個大霹靂似的，震撼醒了整個北京、整個中國的青年學生，以至工人和中年的知識分子。山洪暴發了。

在這個大運動中，青年學生們的思想和態度，也不是自始至終完全一致的。我們有辯論，有鬥爭，有說服，有協商，有打擊，我們的政治工作是複雜而嚴肅的。其中也顯得出有「封建性」的「門戶」，像在「學生聯合會」裏，北京大學和高師就是兩「派」。不過反帝、反封建的主題，卻是以萬鈞之力領導着大家向前走，總的方向和總的口號是一致的，是能泯滅了一切不同的意見的。我們幾個人代表的都是小單位，而且在那些單位裏，做工作十分困難，羣衆意見多，領導不起來，特別是我幾乎成了「單幹」。我們這一羣代表着「俄專」、「匯文」和「鐵路管理」的便在一起，成了一個小單位，主要的原因是平常見面多，比較熟悉，因之，在開會、活動時也就常常在一起了。秋白在我們之中成爲主要的「謀主」，在學生會方面也以他的出衆的辯才，起了很大的作用，使我們的活動，正確而富有靈活性，顯出他的領導的天才。越到後來，我們的活動越困難，北大、高師都無法開會了，只好到東城根的「匯文」去開。開的時候，老在夜間。悄悄的個別的進來開會。散了會之後，也一個個的悄悄的溜出去。軍閥的走狗們變得狡猾了，說不定就埋伏在附近，叫一聲你的名字，如果回頭一答應，就會被他們捉去。他們以這樣的方式，已經捉了好幾個人。秋白是很機警的，曾經被一個走狗追蹤了半天，跟上了電車，又跟上了人力車，但他終於擺脫掉了那個狗子。自此之後，秋白的行動自得更小心了。有時，總是我們三兩個人一同走，以便彼此有照應。

共同興趣 愛好文學

我們在那個時候開始有一個共同的趣味，就是搞文學。我們特別對俄羅斯文學有了很深的喜愛。秋白、濟之是在俄文專修館讀書的。那個學校裏，用的俄文課本就是普希金、托爾斯泰、屠格涅夫、契訶夫等的作品。濟之偶然翻譯出一二篇托爾斯泰的短篇小說出來，大家都很喜歡。但那時，他們對於俄國文學的發展歷史是不知道的，對於托爾斯泰和其他作家生平傳記，也是知道得很少。因爲「俄專」裏是不教授這些課程的。

我受了他們兩人的影響，也要找些俄國作家們的小說、戲劇來讀。我看不懂俄文，只好找些英譯本的俄國作品來讀。在北京，那時很少有公立圖書館或私人藏書一類的書。恰巧在某一天，我認識了一位孔君，他在青年會做學習幹事，約我去青年會玩玩。在那裏，我看到了兩個玻璃櫥，櫥裏裝滿了英文本的小說、戲曲、詩歌，特別是英譯本的俄國作家，像托爾斯泰、屠格涅夫、契訶夫、高爾基等人的作品，足足擺滿了一櫥。我高興得很，便設法向他們借出來讀。當時青年會想出版一本專給青年閱讀的雜誌，約了我們幾個人做編輯。我們商量了幾天，決定出一個週刊，是八開本的十六頁，定名「新社會」。孔君負責發行管理，我負責集稿並校對，也經常跑印刷所，到秋白、濟之、地山、世英的家裏去取稿。每個星期天早上，我都到秋白那裏去一次，有時，濟之也同去。我們到秋白家裏時，他常常還擁被而坐，不時的咳嗽着，臉色很蒼白。但一談起話來，他便興奮起來，帶着濃厚的常州口音，分析得清晰而有條理。他的稿子，寫得很乾淨，不大塗改，而且是結實、有內容。我一進屋子，他便指着書桌上放着的幾張紅格稿紙，說道：「已經寫好了，昨夜寫得很晚。你看看，好用麼？」（上）

牙·醫·病·肺·記

•克仁•

命運是欺人之談，機遇卻多少有的。像上海第二醫學院的口腔科主任沈國祚的肺病就是一巧再巧的，絕處逢生，才有了轉機。

沈醫生在上海牙醫界，一向很受尊敬。他的手術乾淨俐落，給病人割舌癌、下顎骨腫瘤等等，既好又快，可算得上「妙手回春」的佼佼者。可惜他自己身體不佳。

抗戰勝利後不久，他得了嚴重肺結核，吐血發燒之外，還併發了腎臟結核，「肺癆」加上「腰子癆」，自然絕望的份兒大了。正巧鏈黴素問世，親友同學們不斷從海外寄來，才挽回了危險的一關，再經過長期療養，居然能重新走上講壇。

一九五二年舊疾復發，兩側腰子都被結核菌侵佔，根據專家們的研究，是無法開刀了，而鏈黴素過去用得太多，體內有「抗藥性」，已喪失其「肺病特效」的作用，只能聊盡人事，靜待變化。意外的好消息傳來：雷米芳（異菸肼）發明，吃不上一瓶就見功效，不久沉疴已去，擺脫病災。無怪乎這位曆經劫數的沈醫生常對他的學生們說：「我這條命是碰巧得來的，所以一定要盡量貢獻出力量來，多爲祖國做一些事！」（自上海寄）

李子

城南詞客

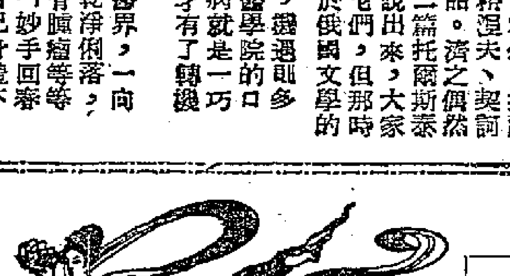

「嘉樹春風早，春風花落新，但見成蹊處，幾得正冠人，復興甘井側，天桃鄰。」這是陳時江總詠李子的古詩。半月來，梅雨紛紛，「梅酸李子沃」，正是李子上市的時候，街邊路側的生果攤子，可說是最應時李子和桂味荔枝的果品。

夏天的果品很多，西瓜、荔枝、桃子、杧果、波蘿、李子等等，而李子是最珍小的。李子的味道，不像上述各種只是甘甜，它除了甘甜之外，還帶有一點點酸，頗耐人尋味的。

我是很喜吃果子的，每年夏天，案頭總有一大盆果品，我喜歡各種果子的顏色，一盆雜果，紅的荔子、黃的杧果，當中還夾雜一些紫黑色和淺綠色的葡萄，顏色很是美麗。這情調實不下於作案頭清供的時花。

李子的種類很多，在廣東出產的有蜜李、青竹李、鶏黃李、南華李等，而亦以此四種爲著名。這四種李子顏色都不同，因此我常買它回來，同放在一個小果盆裏面，大小固然不一，顏色也很特殊：金黃色的蜜李，青綠色的青竹李，鶏黃色的鶏黃李，深紅色而略有霜粉的南華李，拼在一起，有如雜色的水晶盆，煞是好看。

「浮甘瓜於清泉，沉朱李於寒水」，可說是夏天的賞心樂事。古人不如今人，可以有冰箱的享受，因此便要把果子浮沉到清泉寒水之中，但古人爲什麼叫瓜浮的，而李是沉的呢？因爲瓜是浮的，而李是沉的，如果是不浮的瓜，不沉的李，一定是有毒或壞了而不可吃的。因此把它放在水裏試驗一下。

宋朝顏延年詩有「李下不整冠」之句，是出自古樂府的：「君子防未然，不處嫌疑間，瓜田不納履，李下不整冠」，因而有「瓜田李下」之說。不錯，假如你在瓜田之畔去扣鞋，在李樹之下整理帽子，最容易被人誤會你是個小偸。這正與江總詩裏所謂「但見成蹊處，幾得正冠人」的意思相同。

李子不宜多吃，尤其是未熟透的更不能吃，因易引起腹脹。古人又有禁忌多條：「服朮人不可食，不沉水者不可食，不可合雀肉食，不可合蜜食，不可臨水食，不可合漿水食」，好吃李子的，能不當心！

北遊寄簡之四：面面看京華

錢萬纓

在這裏遊了幾天，到了不少地方。一向被你認爲認路最低能的我，現在，對於這個大城，連東西南北也還未辨認清楚。但我也敢誇口：即使你來到這裏，也未必會比我高明多少。在北京，儘管東西南北四條大道是很整齊易認的，但較少的馬路和那數以萬計的胡同，一定會使你迷惑，因爲這座偉大的城，實在太大太大了！

初到北京那兩天，在城裏轉來轉去，在建築物這一點上，有一個顯明的印象：高大的城樓、宮殿、廟宇等，都是堂煌豆樓，而一般的民居，都是一例的比較低矮，普通多是兩層樓，與前面的一類建築物比較起來，成了一個強烈的對照。在顏色上，前者的主調是莊嚴的朱紅，後者的主調是誠樸的淡灰。如果把這比做性格，那就是莊嚴厚重，樸質謙誠。我喜愛這種性格，而且會感來底喜愛。

不過這只是我頭兩三天所得的初步印象，後來慢慢發現這個印象很片面，因爲這只是北京舊的一面，北京新的一面我還未看到。

北京新的一面，在舊城外面表現得最明顯，其中特別是西郊的「新北京」區域，可作代表。我去中央體育學院那天，出了西城，馬路兩旁，看到的都是四五層高，三幢連成的馬蹄形的新廈。這些新建築物，不少是民族形式的紅牆綠瓦，壯麗異常，但數量更多的則是平頂的現代式建築。聽說初期的建築比較花錢，後來接受了經驗，則以「又好，又省，又快」爲準則。所以凡有工地，便有「又好，又省，又快」以及「百年大計，質量第一！」的醒目大標語。

就從建築工程上，我們也可以證會到整個建設的精神，它首先要求好，質量擺在第一位。但又要求省，因爲多省一塊錢，便爲整個建設積蓄了一分力量。可是這並不是又要馬兒好，又要馬兒不吃草；馬兒是一定給它吃飽的，不喂飽，在建築工程上就是儉工減料，這在長遠打算而言，反而是另一種意義的浪費，就不適合於百年大計的要求。但雖然是百年大計，要講究質量，假使因而變成了蝸步前進，對於今天的現實要求，其中最主要的是工業化的要求，卻又不能滿足了。牛車似的移步，怎能滿足噴射機式的需要？所以在「省」「好」之外，同時又要「快」！要同時達到這幾方面的目的，既要吸取前人的經驗，行正途，尋捷徑；又要開動大家的腦筋，想辦法，找訣竅。這還不夠，同時必須廣泛迅速傳播一人所想到的辦法和訣竅，叫大家學上，使一地一人的創造，變成爲大家共有的財富；又由這一部份的財富培養出更大更多的財富。這樣也就有可能：今天的專門學問，明天便成爲大家的常識；又在這常識的基礎上，再產生出專門學問，再又成爲大家的常識。這樣，既是量的擴大，也是質的提高，這就叫做進步和發展；同時保證進步和發展得快，而且永無止境。建築方面是這樣，其他方面也是這樣。

或者你會問：那麼北京舊城內是否就沒有變呢？是否不能變呢？應該說，它也在變，那又不是的，不過不像在舊城外變得那麼大，那麼顯目。比方有一個北京最大的劇院，就在城內鑿築中，就快開幕；有些機關的新宿舍，就建在城內；國營數大公司，如食品、五金公司等，它們的新建的房舍也在城內；從這裏，我們又可以見到新的發展是看需要和便利而進行的：劇院要就近市民，宿舍儘可能不離機關，國營公司要便於與人接洽，所以都不能弄到城外去。還有，在城裏空隙地帶不多，而大廈卻佔地小，如果拆舊的建新的，先要把原地的居民安插好，所以必須周詳籌算，這不同於以前的開馬路，一陣風似的，然後從中詐財。城內變得比較少的，爲的就是如此。但有一個現象是引人注意的，幾乎走過每一條馬路，都見有一處半處有泥灰磚瓦之處擺在那裏，它們代表的內容就是：或則有建築工程正在進行，或則正準備進行。今天替你買了一張畫，叫做「春到西城」，前景是燦爛的紅花，由遠而近是一條新闢的公路，泥土是鮮的，但載着經濟和文化產品的大卡車已開到這個邊遠的地方來，村民都表現着驚異和喜悅。是詩，是音樂！我沒有你懂畫，但這幅畫界，我看了也激動，所以替你買了一張。我之要說到這張畫的情形，是因爲我覺得我剛才說的路邊的題材，也可以作爲畫的題材，但可惜我不會繪畫，而你又不在。

北京更能感覺它的偉大的氣魄，是我那天在華僑投資新建的「新僑飯店」天台上所得的結論。「新僑飯店」在東交民巷附近，是一所六層高的大廈，設備可稱富麗堂皇。那天我從天台上俯瞰北京，它真大，真寬！東西南北望不到邊，它是方橫四十里，你想想，那是專指的舊城，現在連着郊區來說，已劃入京郊地帶，你想將來這是一個怎樣偉大的首都？從高處望下來，才更清楚地看到，北京馬路很直，很長，有些更寬。大馬路的兩旁，很多都有行道樹，單一九五三年春天，就種了五萬多株，總長五十公里。一年之內，完成了兩萬畝的植樹造林計劃。苗圃擴展到近三千畝，爲美化北京，已繁殖出二百多種的花木品種。北京的公園都有很多古樹，住家的小庭院中，又多有一株兩株樹來點綴，像魯迅先生在「秋夜」中所說的：「在我的後園，可以看見牆外有兩株樹，一株是棗樹，還有一株也是棗樹」。就是這種意境。等到冰雪季節過了，千株萬株的樹全綠了，百種千種的花全開了，你看如何？不能再說了，我還看見北京處處都有，不是帶點寧靜的淺灰色，你或者會說這是不好看，但我要告訴你的是你們的安寧和溫暖！我要告訴你從何處來的？它代表的是：這是因爲工廠在開工，家家在燒爐子。

三月十八日

經濟版

年來多採薄利多銷 膠製品廠產銷均增
幾家大廠已接滿九月份生產額
樹膠價格時變動 對於廠商影響不小

【本報訊】樹膠業商會理事長黃桂說，年來各樹膠製品廠接訂情況良好，這和大家採取了薄利多銷的政策有關。

根據港府發表的統計，今年一至四月膠鞋外銷總值爲二百五十萬元，較去年同期增一百九十多萬元。四、五月間膠靴的接訂季期間，承造英國訂貨爲主的幾家大膠廠，已接滿九月份的產額，其他中小廠的生意也不錯。

黃理事長說，造成樹膠製品外銷增加的原因，是外國各市場對港貨的低廉價格有了進一步認識。其中英國、西非、西德、澳洲等地商人的訂購數量，均比過去增加。

生意多了，廠家收益照理也會增大。但據黃理事長說，事實並不盡然。他舉出製膠鞋的工廠爲例，它們去年平均利率在一分錢以上，今年因大家多採取廉價多銷政策，加以樹膠價格波動影響，平均利率已減至一分錢以下。不過各廠接入生意較多，故實際盈利也不會比去年少。

樹膠價格承着去年市勢的發展，今年二月間樹膠價格曾升至一個較高的水平上，以後雖反覆回降，但近來又趨上升。一號煙膠每磅曾達一元零九仙七吻㗎，爲年來最高價。樹膠價的起落，對此間膠製品廠影響頗大。四、五月間英商大批落單訂購膠靴，爲着成本所限，各廠接訂價比以前約改高了百分之五至十，以彌補因膠價上漲而出現的差額。

據黃理事長說，樹膠價漲，一般說來對樹膠製品廠是利少弊多。規模較大的工廠雖然多在接入訂單的同時先行訂購樹膠，但如遇到顧客增訂，樹膠用量超出原定預算，再訂膠時膠價高了，製品接訂價卻不能更改，這樣廠商就會受損失。

上半年是膠靴的接訂季。而在一對膠靴的成本比重中，樹膠價佔了百分之五十以上。所以這期間樹膠價變化，對膠製品廠影響也較大。

南洋各地扯銷 鋼精訂單續到
印度尼西亞訂單每宗約數千元

【本報訊】據鋼精業廠商說，在最近幾天，他們仍有接入印度尼西亞方面的訂貨，訂單是由此間辦莊轉給他們的。

印度尼西亞商長期來多利用「土產外匯」直接或經星洲間接向此間訂購鋼精製品，最近當地停止發出這類外匯證，但六月一日以前發出的舊證則仍有效。近日此間鋼精廠尚有接入辦莊轉給它們的訂貨，不過數額不大，每宗據說只得數千元。這些貨製成後是經星洲轉印度尼西亞的。

鋼精廠近日接入泰國、和菲律賓兩地的訂貨稍爲減少一些，星洲、非洲和西印度等地方，訂貨一般無甚增減。

據一位廠商說，港製品今年來銷往非洲的數量雖有減少之勢，但就鋼精品一種來說，無論銷往西非、東非或其他非洲地區，都比去年同期增加很多。這種情況的出現，是和東南亞地區銷貨量減少，促使廠商積極向更遠的地區拓展市場有一點分不開的。除非洲外，中近東市場廠商亦在銳意開闢中，但直到現時爲止，這個地區的訂貨量仍然有限。

小型機器 本月運椰城 數額比較多

【本報訊】據船公司消息：本月來布疋、棉紗由港運往印度尼西亞均比前減少，倒是紡織機器和製造塑膠品、電池、線襪和笠衫的小型機器，則有較多運出。

這些機器有一部份是散件運出，抵達目的地後才再裝嵌的，亦有一部份係原箱運出。這機器的運費與雜貨同，即每噸實收一百元左右。近一個月來開往印度尼西亞港口的直通船隻，每艘約可載出貨物五百噸，另一些非直通船隻則只可載貨二百餘噸。運去的貨物包括有玻璃片、衣車、人造絲織品等，但布疋、棉紗與搪瓷器皿則減少了。原因是以前印度尼西亞訂入的貨物，現在大部份都已運出，而新近寄來的訂單則爲數有限。

貨商急求週轉 圓鐵再創新低價
船邊交收每擔只要卅一元

【本報訊】部份五金商急於週轉而拋貨，圓鐵市價再跌至新的低水平。昨日有數百噸歐洲圓鐵放出「跳樓貨」，船邊交收每擔只要三十一元。與成本相比，貨主要虧損二分錢以上。

現時日本圓鐵的訂價，仍要每擔C.I.F.香港三十七元。西歐貨的訂價還要高一些。而此間一般大批發商行所要的貨價，則不過每擔三十三、四元而已。因此，本月來港商只有向歐國要求取消逾期尚未裝船的貨物合約，而極少訂入新貨了。

因爲泰國、印度尼西亞、婆羅洲、南朝鮮與台灣等地客商均無購貨，現時港市各種主要五金的售價雖連續下跌，但成交還是很少的。又因前訂貨物續有運到，所以一般商號的存貨量也就繼增，據說現存於販商及廠商手上的剪口鐵，已不下數千噸之多。這些剪口鐵多是以每擔廿三元五毫至廿四元訂來的，而現在則連每擔廿二元也未必賣得出。因此，有些五金商準備把一些較大塊的剪口鐵交給廠家代爲鑪製扁鐵，而以付回一筆加工費爲交易條件。現時市上有好幾種花式的扁鐵存量比較疏，每擔售價亦可在四十元以上，這是部份五金商有意把剪口鐵鑪製成扁鐵沽售的主要原因。

港製圓鐵的接單價，現亦已降至每擔三十一元。跌價的原因一方面是由於近日出口生意轉靜，廠家擬降低利潤以吸引外客採購；另一方面則是有些廠家新近辦到大批的廉價原料，它們想減低成品售價以爭取接入更多的訂單。不過，有些中小工廠因爲存下的多爲貴價原料，現在以上述價格賣貨，它們已無利可圖甚至要虧折了。

日赤鷄皮紙 訂盤已報高

【本報訊】日本赤鷄皮紙訂價高，訂盤多無成議。上週日本廠家報來赤鷄皮紙的訂盤，每噸C.I.F.香港要九十四鎊十先令，而瑞典赤鷄皮紙每噸亦不過九十五英鎊十先令，因此訂購者頗少。

昨天南朝鮮客購買日本道林紙數百令，但因境貨頗疏，而本月份花貨亦多已成出，因此多無成交。

粉紙有數十令成交。荷蘭八十五磅單面紙每令成八十五元；英國雲華德八十五磅單面粉紙每令成九十五元。買主爲本地廠家。

近來玻璃紙外銷市銷均弱，價格多告低跌，但市上雖有實盤，仍少買家。意大利三六乘三九吋玻璃紙每令議價六十八元，比利時貨每令按六十七元。

港商訂日人造絲 一週間近三萬磅
去年度日生產創高紀錄

【大阪航信】從十三到十八日這一段期間內，香港向此間訂購人造絲的數量達二萬六千磅。

在同一期間內，此間各人造絲公司接入各地的訂貨量約爲十三萬磅，香港佔總數不足四分之一。

人造絲織品，香港的訂購也比較多。現時波斯灣附近的國家如阿富汗等，正與此間洽談中，它們也準備購買人造絲織物。

又據法新社消息，日本林務省宣佈，在去年六月至今年五月這一財政年度內，日本的人造絲產量共爲二十六萬六千八百零六包，創出戰後之最高紀錄。這一數字比上一財政年度多出二萬三千包，亦即增加百分之九。但與戰前的平均年產量相比，則仍低落三分之二。按一九三四年的紀錄爲七十三萬包。

朝鮮人參馳名天下 製成露酒到港應市

【本報訊】近日各酒莊已有朝鮮平壤高麗人參露酒出售。最近運到此間的朝鮮人參酒，酒味香醇，總批發處爲德信行，地址……

平壤高麗人參參露酒，它是用朝鮮最著名的紅參精製而成的，是補身佳品，零售每枝十八元，各大酒莊有售。總批發處爲德信行，地址是文咸西街三十八號，電話三七二二一。

本報特稿

世界樹膠產銷的變化之五
人造膠的生產和消費

本報記者

人造膠生產發展快

生產人造膠的主要國家，有美國、加拿大和德國。在第二次世界大戰前，美國和加拿大的人造膠生產還很少。太平洋戰爭爆發後，東南亞主要生產樹膠國家被日本佔領，這兩國乃在較大規模上發展人造膠生產。據國際樹膠研究小組發表的數字：一九四四年美國七十六萬四千零七十二長噸，加拿大三萬四千八百二十九長噸，德國十萬零一千六百二十四長噸。

第二次世界大戰結束後到朝鮮戰爭發生前，美國的人造膠生產逐年下降，加拿大雖有增加，但是增長速度緩慢。美國一九四五年的人造膠產量共八十二萬零三百餘長噸，一九五〇年降爲四十七萬六千一百餘長噸。加拿大一九四五年的人造膠產量共四萬五千七百餘長噸，到一九五〇年增了一萬二千七百餘長噸，共爲五萬八千四百餘長噸。

朝鮮戰爭發生後，美國和加拿大的人造膠生產發展很快。美國的產量，一九五一年比一九五〇年增加一倍，共八十四萬五千一百餘長噸，一九五二年雖然略降，但是一九五三年又躍增爲八十四萬八千四百餘長噸，達空前高峯。加拿大的產量，從一九五一年至一九五三年作跳躍式的增長，由年產六萬二千二百餘長噸增爲八萬零九百餘長噸，約增四分之一。至於西德的生產，由一九五一年的九百二十九長噸，躍增爲一九五三年六千二百五十九長噸，三年間增了近六倍。由於美國、加拿大、西德三國一九五三年的人造膠產量都增加，結果產量達到歷史上的最高峯。

美國在朝鮮戰爭發生後積極擴展人造膠生產，是和它在施行「禁運」之後壓低天然膠價格的做法相配合的。但一九五四年它的產量已從一九五三年的最高峯跌下來，這是因爲它的人造膠的消費量減少之故。

消費增減的規律

美國消費人造膠的規律，幾乎可以說是定下來，即每逢天然膠價格下降，美國的天然膠消費量即上升，人造膠的消費量則下跌；反之，則上升。在一九四九年和一九五一年，均有此種情形發生。又如去年十月份，紐約一號煙膠片平均價格由低價回升爲美仙二十六點五六時，美國天然膠消費比率爲百分之四十九點一，人造膠消費比率爲百分之五十點九。由此可見，美國人造膠消費量的增減，多決定於天然膠價格的漲跌。而人造膠消費的增減，又直接影響人造膠生產的漲跌。

去年的消費量

但是，雖然美國的人造膠消費量由一九五三年的七十八萬四千八百餘長噸降爲一九五四年六十三萬六千七百餘長噸，而加拿大在這兩年間的消費量也由三萬五千九百餘長噸降爲三萬零八十長噸，一九五四年其他主要消費國家如英、法、西德、荷蘭、日本等的消費量卻增加。因此，據國際樹膠研究小組發表的估計數字，去年全世界的人造膠消費總量雖低於前年，但是超過一九五〇年所達七十三萬七千五百長噸。

至於今年的人造膠消費量，據國際樹膠研究小組估計，將達七十五萬五千長噸，即比去年多二十一萬七千五百長噸。關於今年人造膠消費增長的趨勢，從今年頭幾個月一些主要國家的消費數字中已大致上可以看得出來。而據對人造膠產銷情況有研究的人預測，由於去年美國減產，去年十二月底美、英、法、西德、加拿大、荷蘭、日本等主要消費國家的儲存量只有十七萬五千長噸，今年的人造膠生產狀況可能供不應求。

戰後人造膠生產狀況（單位：長噸）

年份	美國	加拿大	⊖德國	總量
一九四四年	七六四、〇七二	三四、八二九	一〇一、六二四	九〇〇、五二五
一九四五年	八二〇、三二三	四五、七一七	—	⊜八六六、〇四〇
一九四六年	七四〇、〇二六	三〇、九八一	—	七七一、〇〇七
一九四七年	三〇八、七〇二	四二、三九九	—	三五一、一〇一
一九四八年	四八八、三四四	四〇、四五五	—	五二八、七九九
一九四九年	三九一、六八九	四六、六四二	—	四三八、三三一
一九五〇年	四七六、一八四	五八、四四〇	—	五三四、六二四
一九五一年	八四五、一五九	六二、二九三	九二九	九〇八、三八一
一九五二年	七九八、五六六	七四、二二三	四、九三一	八七七、七二〇
一九五三年	八四八、四四一	八〇、九三三	六、二五九	九三五、六三三
一九五四年	六三三、八五二	八六、五五一	六、九五五	七二七、三五八
一九五五年一月	六九、九二九	八、一二四	—	—
二月	六七、六七九	七、六四六	—	—
三月	七八、五〇六	—	—	—
全年估計	八八六、〇〇〇	—	—	九九〇、〇〇〇

（註：⊖一九五一年以後的數字爲西德的數字。⊜一九四五年總產量中不包括德國的產量在內。）

訂正：昨天本欄文內第三段第五行「七百二十萬」應爲「七十二萬」。

文頭米再漲 每擔高成三百廿八元
大連黃豆價趨上揚

【本報訊】端午節過後的土產市頗爲沽躍，昨天多種產品市價上漲，其中包括文頭米、大連黃豆、濟寧黑瓜子、資慶豉米及金邊芝蔴朴等。

文頭米，本月十日的成交價爲每擔三百零五元，當時已屬於高價；但昨天的成交價更高：一批二十八元，另一批二十包成交每擔三百四十元。據說，今年以來文頭米的成交價格不斷上升，主要原因是供不應求。

大連黃豆，市情轉暢之後，價格逐步回升。昨天有一百二十噸成交，每擔四十四元二毫，這一價格比兩天前上升一毫。

濟寧大粒「鳳眼」黑瓜子，新加坡莊續批去二百六十六包，每擔五十二元，成交價比兩週前上升兩元五毫。

資慶靚豉米，以每擔四十七元賣出一百餘笠，這一價格也比前市價爲高。

金邊黑色芝蔴朴，成交價約漲三元，以每擔九十元成交十噸。

綠豆實貨頗暢，貨倉交收湖南蒙品成交二十噸，每擔二十三元五毫；暹羅大粒油綠豆，以每擔四十八元成交四十包。

崇明紅豆，小包貨以每擔一百一十四元成交四十五包，大包貨以每擔一百一十二元賣出四十九包。越南東京紅豆，有千六包成出，每擔分成四十五元及四十三元。

張家口靚豆，有三十包成出，每擔五十一元。

茨實成出一十二包，每擔六十四元。

暹羅生仁，原裝貨以每擔六十二元三毫成交六十包，倉裝貨以每擔六十八元五毫成交四十包。

「交通牌」菜脯，賣出四十簍，每簍九元七毫。大支川耳成出四件，每擔四百三十三元。「白鶴牌」金針菜，以每擔一百二十元成交三件。

仰光黃粟米，有十二噸沽出，每擔二十六元。

印度生油期貨價穩。七月份付船一度酸貨成交二十五噸，每擔一百一十一元。

開門幾件事
主要物品零售價（單位港元）
六月二十五日以香港中央市場價爲標準

品名	單位	零售價
鮮牛肉	一斤	三·二〇
上肉	一斤	三·〇〇
中鷄	一斤	四·八〇
騸鷄	一斤	四·〇〇
鴨	一斤	三·〇〇
中蝦	一斤	二·六〇
白號	一斤	〇·四五
花生油	一斤	一·三〇
油粘米	一斤	〇·六〇
麵粉	一斤	〇·六〇
鷄蛋	十隻	一·六〇
鴨蛋	十隻	一·六五
絲瓜	一斤	〇·七〇
青豆角	一斤	〇·八〇
番茄	一斤	〇·八〇
薯仔	一斤	〇·三〇
節瓜	一斤	〇·四〇
莧菜	一斤	〇·三〇
冬瓜	一斤	〇·二〇
鯇魚	一斤	二·〇〇
紅衫	一斤	一·五〇
生魚	一斤	四·二〇
紅坡片	每擔	六·五〇
松柴	每擔	六·五〇

說明：上肉跌六毫，中鷄跌七毫，鴨、騸鷄均跌二毫，絲瓜跌一毫，薯仔、節瓜均跌五仙，青豆角跌四毫；中蝦、番茄均漲一毫，紅衫、鷄蛋均漲二毫，鴨蛋漲二毫五仙。

▲昨天工業原料市道甚靜，只有本地用家購買硬脂酸一噸，成價每磅八毫。百磅裝月石砂買盤，先爲每包二十八元五毫，後降至二十八元。

▲前天「海星」輪載到米碌、米志約九千包，已經先後起卸了。昨天大盤成交白米三千多包，其中以內地出產的早造新湘粘居多，它的成價爲每擔四十元零五毫。

上海瓷磚 買客垂青

▲日本白瓷磚訂價提高，六吋方白瓷磚每百件C.I.F.香港由十九元五毫提高爲二十元五毫，商人訂入少量。英國六吋方白瓷磚的訂價，仍要每百件C.I.F.香港二十七元。

連日白瓷磚買賣仍暢，其中以上海貨與日本貨的買家較多，上海六吋方白瓷磚，每百件成二十二元，日本貨每百件成二十四元。

▲日本水泥來貨疏，市價略昇。日前運來水泥四千四百四十五包，大部份是建築商訂來的。噸裝水泥船邊交貨每噸成一百一十九元，倉交則成一百二十一元。

近日日本水泥的訂價平定，噸裝貨每噸船邊交貨爲一百一十七元。商人訂入一百多噸。

端午過後 家禽回順

▲近週土柴每天成交約五千擔，成價按穩。山打根柴，前天運到約三百噸，成價爲每擔四元四毫到四元五毫。

▲端午過後，家禽大幫價均回順。西江雌鷄昨市價成每擔四百二十六元；剝鷄三百八十四元。香港市場成出鷄一百三十七籠。

歐洲日本來新盤 西藥原料報低
英西林粉跌至三點六二五便士

【本報訊】據洋行消息：最近歐洲各地和日本的西藥原料、肺針等新盤報價都報低，但只有少量成交。

據說，最近英國十億單位大包裝的盤尼西林粉，曾由商行向英客扯購一批，價錢由每百萬單位四便士多成爲三點六二五便士。

蘇化太先粉訂價亦報低。日本貨在上月要每公斤[illegible]先令，現在只要九十八先令。法國貨每公斤成至九十八先令。此間市價按住每磅四十元左右。

披那勿東訂價亦降低了，默克廠貨每磅約爲十六元四毫五仙，雜廠貨則約爲十六元五毫。

維他命B1粉，日本貨比歐洲貨便宜。日本貨每公斤報二十五鎊十七先令，法國貨則爲二十七先令。

肺針價錢亦陸續報跌。美國貨每支爲九點二五便士，比前些時差不多跌了一便士；日本貨由十點二五便士減爲十便士。

據解釋，近來製藥原料、肺針訂價續跌的原因，是由於歐、日藥品均遇到銷路少，存底大的困難，因此，大家都要進行減價競銷，爭取市場。據說，現時落單的貨物，有好些都可以立即付船，而再不用等二、三個月才裝船了。

K金攀上二五一 美元回至五八零

【本報訊】週末K金、美元均續上昇。K金頭盤開出二五一，比前日收盤高〇·二五。開市後市價一度順墜至全日最低價位二五〇·八七五。買家乘低有吸，市價挺進至二五一·二五，爲全日最高價，收市二五一·二五。去息一毫。牌上交收四百兩，牌下交收二千兩。

美元以五七九·五開出頭盤，比前日收市高了〇·一二五，旋即跌至五七九·三七五爲全日最低價，收市五八〇·一二五，爲全日最高價。去息六毫。交收三萬八千美元。

意太素粉 成千多磅

【又訊】意大利蘇化太素粉，最近有台灣客扯去一千多磅，每磅成七元七毫。法國貨在此間的市價按住每磅九元。

鷄仔牌西林餅：最近有萬多盒成交，是南朝鮮客扯吸，每盒七毫五仙，比前回昇一毫。據說，近來銷出的均是舊貨，新貨則很少有人訂入。因爲新貨的成本仍要七毫八仙左右。

西藥零售利雖薄 新開商店卻增多
規模小開支少尚可搵夠皮

【本報訊】據西藥商說，由於生意減少，行家之間的競爭日大，近來一般西藥零售店的利潤已越來越薄了。據說，現時一般零售西藥店的利潤，普遍已降至一分左右，有時他們做一行生意，起碼要賺一分錢才可稱有利的，如果賺五厘錢就算，買不出去的損失之後，那末在扣除殘貨實際就無利可圖了。現時一般藥房所賺的利潤，據說比去年同期減縮了三、四厘不等。

但生意雖然難做，而經營西藥生意的行家卻日益增多。據說，近年日有新開的藥房規模很小，多由三、四個人合夥經營。這些人大多是前被辭退的西藥行夥計，及失業經紀。由於這些新商店皮費開支少，所以尚不難搵夠皮費。至於一般兼營化裝品的大藥房，近來也沒生意大振作，這主要據說是由於那些化裝品及香水均告滯銷所致。現時這些大藥房雖可搵夠皮費，但處境還是不佳的。

由於生意不好，最近已有一家經營西藥、洋雜的商店準備停業，這些天來它正在削價拋售存貨。

服務版

肝蟲鞭蟲蟯蟲 三種杜蟲方法

醫藥信箱

何灼堯、張念慈先生：

肝蟲

預防肝蟲病最主要的是絕對的戒食未煮熟的淡水魚，湖水、河水必須充分煮熟才可飲用。勿吃生的蔬菜。

肝蟲病者的治療，主要是一面先提防肝蟲的再侵入，一面也實行杜蟲法，使體內的蟲逐日減少。杜蟲法，在日本醫界喜歡用愛米丁（Emetin）對體重五十公斤的患者用4%溶液一公撮，每日一次，連用十日，再歇七日至十日，又再用同量注射十日，這樣間歇反覆多次，注射皮下或靜脈內。注射稍多，便會引起噁心，嘔吐，食慾不振，四肢倦怠，頭痛，腹痛，下痢或痾血等副作用。這方法對於殺蟲效力也不確實，不能完全根絕蟲卵。其他也有用銻劑的，毒性既大，副作用也更多。

杜肝蟲，效果最佳的在目前仍推龍膽紫（Gation Viole）此藥對人的毒性很少，杜肝蟲的效果卻是很高。每一公斤體重，用三十公絲內服，連服八日，歇八日爲一程，反覆三程，然後過一個月再檢查大便。如尚有蟲卵，仍可續服三程，反覆服用，不會有不良影響。服藥期中必須戒酒，否則可引起腹痛，腹瀉，暈眩等中毒症狀。正常的服藥後反應是服藥一小時後，覺輕微肚痛，及起輕瀉，排出紫黑色軟便。服藥至第八日，可能略感暈眩，即停藥，停過八日再開始第二程。在治療期間，及停藥期間，宜多增營養，多吃豬肝，蛋黃，及澱粉質的食物。最好作預防性的治療一個時期，增強對藥的耐受力，效果更好。保護性療法，在內地盛行的是組織療法，三次後服藥杜蟲，減少有發生副作用的機械性損害，也可因組織療法的修補作用而較快復原。

杜肝蟲用龍膽紫分量，須先知道身體情況才可酌定，請自與醫生商量看看。一般用法是體重在一百三十磅上下的人，每日用五粒（每粒一英釐半的），若只有不足一百一十五磅的體重，只可用四粒。不足一百磅每日用三粒。

鞭蟲

鞭蟲病的症狀，最常見的就是頭暈，作嘔，坐車也暈，走路也暈，常有便秘或下痢，大便常有如所謂「痾爛屎」，排出帶粘液的大便。時有腸痛，多數在小腹盲腸部或結腸部，有時也有在胃部發痛。食慾多數減退，面色蒼白，貧血，有些人會常發生風疹。重症者會呈衰弱，皮膚枯槁，形容憔悴，在盲腸的蟲體可引起盲腸炎。

預防的辦法是：對蔬菜和豬小腸必須煮熟透才吃。香港人吃及第粥，喜歡放豬小腸，稱爲「粉腸」，也不翻轉來洗，只用水灌過，保留腸膜上的粘液，以爲美味，放在粥裏也常不完全熟透，這是很易傳染鞭蟲的。因爲豬吃的菜常附鞭蟲卵，鞭蟲也寄生在豬小腸裏的。

杜蟲的方法，有效的有兩種。一種較簡易的是：臨睡時用一湯匙火水和白開水一杯喝下，翌晨起身，輕瀉。第二晚停服，隔一晚再喝第二次，共喝四次。過四星期，再驗大便。如仍有蟲卵，可以再照服四次。另一法是用中藥：使君子一兩，雷丸二兩，共研細末，分五次早上調蜜糖服（即是五日服完）。

蟯蟲

蟯蟲病不論是腸內產卵或肛外產卵，都是腸內產卵的情況，是由於腸內汁稀薄的場合。用豬膽一個，白醋一碗煮服有效。蟯蟲對人體害處並不人人一樣，最常見的害處是因肛門受刺激引起不安寧及生疹。偶而也會有因蟯蟲在盲腸內做窩而引起盲腸炎。下開的方子是經過多人試用，專對頑固地在盲腸裏做窩的蟯蟲的有效方子。只是難吃些，所以不輕易用。三天內連吃兩回（隔一天吃）。

使君子六枚（擘開的，連殼打碎），大腹皮二錢半，苦楝皮三錢半，蘆薈三錢，水君子二錢，甘草二錢，二碗半水煎至八分，上午空肚時一次服。是日，及先一日禁吃肉類。服藥後可能有瀉，有胸悶，都是服二、三劑即可痊癒。蟲癒後第二天起即應多進營養，以保體力，牛奶、鷄蛋、豬肝、瘦肉、番茄等，盡量多吃可也。

杜蟯蟲有效的藥是中藥苦楝根皮。大人每回用三錢半，用水二碗煎取大半碗服，再用二碗水煎取一碗，渣臨睡時灌入肛門內。這方法連用四五天便可根絕蟯蟲。（編者）

吐痰與結核病關係

衞生知識

有些人有隨地吐痰的習慣，隨地吐痰是很不衞生的。大家知道，痰裏面帶有許多細菌，害呼吸氣管傳染病的人，痰裏就有更多的細菌，一個生開放性肺結核病的人，一口痰裏有成千上萬的結核菌。如果隨地吐痰，痰乾了以後，結核菌就會沾在灰塵上飛揚起來。一點很小的灰塵，就可以帶有很多的結核菌，結核菌又能跟着空氣跑進健康人的肺裏去。如果這個人的抵抗力弱，就可能得上肺結核病。

蘇聯科學家曾經做過這樣的試驗：一只籠子裏關着許多豚鼠，另外拿一些帶有結核菌的痰塗在有灰塵的小地毯上；等痰乾了以後，把小地毯拿到籠子旁邊，用小木棍打一下，這灰塵和地毯上的結核菌隨着灰塵飛開來了。豚鼠吸進去以後，大部分豚鼠就都得了結核病（豚鼠對結核病是最敏感的）。此外，蒼蠅是最喜歡吃痰的。牠們看到地上有一口痰，就會聚集在一起爭着吃。吃完後，又飛到人們的食物上去。這樣，沾在牠腿上、嘴上的結核菌也都帶到食物上去了。人吃了以後，也可能得結核病。因此，隨地吐痰的確是一件很不衞生和危險的事情。

有的人，把痰吐在地上以後，用鞋底擦一下；這樣做，看起來是合乎衞生了，其實是更不好。本來一口痰要經過太陽曬了以後，或者過了一個時候以後才能乾，這樣還可以殺死一部分細菌，要是用鞋底一擦，痰乾得快了，它也飛得快，鞋底上的細菌也傳得遠。也有的人喜歡在牆角或陰暗的地方吐痰，這樣害處就更大，因爲結核菌的生活能力很強，在太陽底下能活半天到一天，在陰暗的地方可以活到幾十天，在乾燥的灰塵裏能活三天到十四天，這樣，傳染疾病的機會就更多了。

隨地吐痰既然有這麼大的害處，那末，痰應該吐到哪裏去呢？有痰盂的地方，可以吐在痰盂裏。在沒有痰盂的地方，最好先吐在手帕或者廢紙裏。吐過痰的手帕，在洗以前，可以把手帕放在開水裏煮沸十幾分鐘；吐過痰的紙回到家裏用火燒掉。呼吸器官有病的人，那就要特別注意了。在家裏可以單獨用一只痰罐，罐裏最好預先放些鹼水。痰積了半罐時，放在爐子上煮沸十五分鐘，等結核菌煮死了，再倒入下水道或廢坑裏去。

（李明）

夏季收音應注意雷電

科學知識

夏季在陰雨的時候，空中雲層中含蓄着大量的電，當兩塊含有這種電的雲彩碰到一塊的時候，就會產生光亮的雷電。

耀目的閃電，和震耳欲聾的雷聲。有時這種雲層離地面很近，那麼它所帶的電，就很有可能被地面上較高的建築物或樹木等把它引導下來，因而造成所謂「落雷」的危險，所以我們在夏天下雨收聽廣播的時候就應注意這一點。高大的天線或者是不接室外小的天線，而是用一根室內短的天線，如果不接天線，那麼上面所說的危險是不會發生的。如果只用地線來收音，那就更不會引起什麼危險了。假使用的是室外天線，那就應該採用避雷的辦法，安裝一個簡單「避雷器」的辦法。下面介紹一下避雷器的簡易作法：用兩塊長三寸，寬二寸的銅片，每個銅片的一頭作成鋸齒形，然後將鋸齒的尖和尖相對，用螺絲固定在一個木板上，尖的距離大約一分到二分就可以了。然後把天地線分別安在上下兩塊銅片上，同時再分別安到收音機裏的天地線上，這樣就成功一個簡單的避雷器，可以將空中的雷電由天線經過上面的銅片，越過尖牙交差的地方跳到下面的銅片上，由地線把它引到地下去了。同時我們可以照舊收音沒有什麼妨害。安設這種避雷器的聽衆，所用的地線最好是用銅棍埋地下的一種，不應採用自來水管或瓦斯管的地線。如果不安設避雷器，在雷雨的時候，應停止收音，並將天地線由收音機拆開，再互相接到一塊就行了。如果將室外天線的高度降低一些，雖然可以減少雷電的威脅，但終不是一個十分好的辦法。用礦石機收音的聽衆比使用一般收音機聽衆更應注意避雷的問題，因爲他們收聽的時候是用耳機子套在頭上，機件與人體的距離更近，危險性就更大一些了。

旅行問題

方雄先生：

九龍至羅湖車費，普通車三等票價港幣一元四角五分，快車多三角。深圳至廣州普通客車票售人民幣二元五角九分。

廣州至昆明的車費我們查到後再告訴你。

廣州鐵路局有客運組，代旅客運行李。火車的乘務員負責指導旅客一切旅行事宜，很爲方便。

時間不一定，看實際情況決定。

編者簡覆

同上海

黃哲生先生：

從香港去上海，現在只能搭車去，沒有船直達。香港至羅湖車票普通車三等車票港幣一元四角五分，快車一元七角五分。深圳至上海普通硬席車票售人民幣二十四元四角四分。約四天左右可到。

只能攜帶自用的舊衣物和舊手錶、舊水筆、新購的以及一切洋雜物都不准進口。攜帶隨身行李廿公斤可免費。如果超過廿公斤，每五公斤行李費收廿角六分。金飾入口沒有限制。外幣不能進口。可在入境時先換人民幣，或在香港匯回去。匯款可由你指定地點領取，在深圳、廣州、上海或其他地方都可以。

棋國爭雄錄

王尊騏（先）楊官璘（勝）

（一九五五年四月弈於漢口）

砲二平五	馬二進三	馬二進三	卒七進一
車一平二	砲八平六㊀	砲八平九	馬八進七
兵五進一㊁	砲六平五	馬八進七	車一平二
馬七進五	車九進一㊂	車二進六	馬七進六
兵五進一	馬六進五	馬三進五	車九平四
車九平八	砲二進四	馬五進四	砲五進二
士四進五	車四平六	馬四進三	車六進一
砲九進四㊃	車二進三	馬三退一	象三進五
砲九進三	士四進五	車二退二	砲五進二
車二平五	車六進四	車八進二	車六平七
相七進九	卒三進一	馬一進三	車七平八
帥五平四	車八平六	砲五平四	（如圖）

註：是局王方先手擺中砲以爭取攻勢，楊方後手應以反宮馬，王方遂用五九砲進攻。攻反宮馬局有五七砲和五九砲兩種，均以進七兵為正宗着法。㊀這着法過於呆板，應改走兵七進一，楊方馬八進七，王方則走車二進六，然後待機會擺七路砲，或九路邊砲，則穩持先手。㊁外似先，其實是對搶先手之着。㊂空着，毫無作用，應改走兵五進一渡河，兌子後則局勢平穩，由此開始，楊方佔了優勢。㊃可以改為車六平七去馬，則王方砲九平五去卒，車七平六，車八進二，卒九進一，車八平六，車二進四巡河，楊佔優勢。

黑方楊官璘

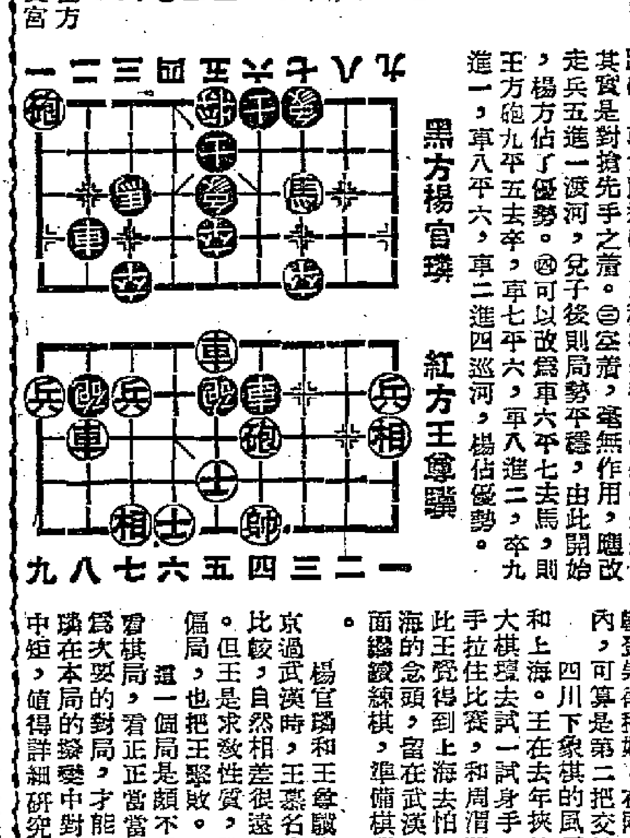

紅方王尊騏

（蘭友按）王尊騏是四川重慶人，年紀廿七八歲，身材中等。在四川的棋壇裏，王和張菁皓、鄧崇律三人齊負盛譽，王較張菁皓稍差，較鄧崇律稍好，在兩人的中間，所以王在四川壇內，可算是第二把交椅的人物。

四川下象棋的風氣也很盛，但水平不及廣州和上海。王在去年挾技出川，原本打算到上海各大棋壇去試一試身手，但到了武漢，被當地的棋手拉住比賽，和周消濱、杜壽天等互有勝負。因此王覺得到上海去怕不是對手，所以就中止去上海的念頭，留在武漢工作，一方面在武漢工作，一方面鍛鍊棋，準備棋藝苦練成功後，再南征滬濱。

楊官璘和王尊騏從前並不相識，這次楊上北京過武漢時，王慕名求戰。照王現時和楊的棋藝比較，自然相差很遠，楊可讓王單馬和二先之間。但王是求教性質，勝負在所不計，結果楊使用偏局，也把王擊敗。

這一個局是頗不足取的中下之局，但棋友們看棋局，看正正當當的局多了，有時應該看看較為次要的對局，才能兼收並蓄，面面俱全。楊官璘在本局的變化中對得失的扼要批評，稱為中規中矩，值得詳細研究。

看綜藝劇團的「家」

吳維琪

話劇，這個為許多人所深深喜愛着的表演形式，在香港實在是太少有機會看到了，綜藝劇團這一次把他們創業的第一部戲「家」貢獻在香港的觀衆面前，該是一件值得欣喜的事。

巴金的「激流三部曲」讀過的人不知道有多少，相信許多讀者對「家」的人物、故事和含義等都是非常熟悉的。當「家」在一九三一年面世的時候，對當時年青的一代的影響是相當巨大的，這些也不必贅述了。這部小說有韋勃（C. Wobbor）的英文節譯本，可知「家」不但在我國文壇上發生了一定的影響，在外國也必然擁有相當多的讀者。

這次所採用的是吳天改編的劇本，此外曹禺有一個改編的四幕八場的本子，我想有一部份觀衆或許對那個劇本有更深的印象。但是，即使綜藝劇團的演出是根據了吳天五幕七場的改編本，我們所看到的仍是活生生的巴金筆下的人物，也就是說，這個演出傳達出了巴金的原著精神，在大體上說來相當令人滿意。

覺新、覺民、覺慧和琴表妹、梅表姐、瑞珏、鳴鳳等這些多少年來為大家所熟悉的人物，又一次的活在觀衆們的眼前。在許多角色中，最容易討好的是覺慧，因為他正是進步青年的象徵，在在都能引起觀衆的共鳴；最難演的是覺新，因為他是被巴金擠在新、舊勢力中的可憐人；最不容易討好的是覺民和琴表妹，因為他們在原著中已經被覺慧、鳴鳳和瑞珏等「搶」去了「鏡頭」，而改編的劇本也不容易深刻的表達出這對青年男女在那個家庭中所起的作用。難得的是，各位演員們都能抓緊了劇本中的角色努力的去演，使這個「大堆頭」的戲不是個別演員的「演技戲」，而是合力創造出來的藝術果實。

纏綿悱惻

鳴鳳的死和梅表姐與瑞珏兩人的傾訴，是原著中非常動人的精華，不少人都曾為之而落淚。或許我是太苛求了，所以覺得這次的演出中這兩段似嫌歉弱。鳴鳳想把心事告訴覺慧，但因為他忙着寫稿而沒有機會，這在我認為是全書最纏綿悱惻的一段，也是巴金沉痛的控訴了封建勢力的一支有力的箭；瑞珏和梅芬這兩個被犧牲的女性覺察了自己的不幸而相互瞭解了，正是巴金向讀者指出了一線曙光，教大家千萬別再蹈她們的覆轍，在這裏，演員們都很盡力，主要的缺陷恐怕是屬於劇本上的，尤其令人想起曹禺在他的第二幕第一場中關於覺慧和鳴鳳的處理。

最成功的一幕

全劇比較最成功的是最後一幕，舞台氣氛控制得很好，而演覺新的鮑方也很突出，瘦長而荼憊的大哥的影子，被充分的刻劃了出來。如果前面幾幕有小缺點的話，那麼，這一幕的「瑜」是足可掩過那些「瑕」的，它使全劇結束得很有力，讓觀衆滿意的離開戲院。

這是綜藝劇團的第一部戲，能有這樣的成績，是應當加以祝賀的。這一次的演出主要恐怕是受了劇本的限制，如婉兒的戲被減低到幾乎沒有，便大大的削弱了對馮樂山這種腐朽勢力的控訴；反派角色的流入丑角化，有時不免破壞了舞台氣氛等。作為一個藝術的愛好者，作為一個話劇的忠實觀衆，我虔誠的希望綜藝劇團的工作者們再接再厲，把連台好戲不斷的展現給我們，在這個海外的劇壇上放出一朵奇葩！

「宇宙鋒」中一鏡頭

趙艷容對着父親趙高一會兒說要上天，一會兒又說要下地獄，一下子她又狂喊着相府有鬼，又對趙高稱為匡郎君，叫他上房安眠，弄得趙高啼笑皆非，慌張起來。

俄羅斯大音樂家 格林卡的生平

禾子

「俄羅斯音樂之父」——格林卡，一八〇四年六月一日生在斯摩稜斯克省葉里尼城附近的諾沃斯巴斯克村的一個地主家庭裏。格林卡的舅父組織了一個農奴管樂家的樂隊，常在節日或家庭紀念日到他們村裏演奏，那些俄羅斯的民歌和簡單的變奏曲，迷住了這個未來的作曲家，他終日沉浸在音樂的感受裏。

格林卡從十一歲起，就開始學習演奏鋼琴和一些普通科目，此外還跟一位農奴提琴家練習提琴，一八一七年冬天，他到了彼得堡，第二年就進入教育學院本部的寄宿學校學習。一八二二年，格林卡從學校畢業，在畢業晚會上他演奏了休默爾的鋼琴曲，恰巧作曲家休默爾也在座，非常讚美格林卡的演奏技術，格林卡在彼得堡的聲望，就是從這一次鋼琴演奏開始的。

影片中的格林卡

格林卡的第一個聲樂曲子——抒情歌「我的豎琴」，是在一八二四年創作的。這是他進交通部任職以後在彼得堡寫的。一八二五年十二月十四日爆發了十二月黨人的起義，因為他認識了許多起義的參加者，這一偉大事件給了他極深刻的印象。後來幾年，格林卡的交際範圍逐漸擴大了，他認識了普希金、格里包耶道夫、茹柯夫斯基以及許多文學藝術方面的朋友。

到意大利

一八三〇年，格林卡因為健康的緣故，在醫生的勸告下到國外去旅行，同行者有他青年時代的朋友，世界聞名的男高音歌手伊萬諾夫。他旅行的目的地是意大利，順路到過德國和瑞士。他在國外住了四年，從歌劇、戲劇和美術方面吸取了豐富的養料，他研究了古典音樂，跟意大利的老師學習歌唱，同時還用意大利的風格來進行音樂創作，很受意大利人的歡迎，把他和當時意大利的著名作曲家白里尼和多尼西蒂並列在一起，而在多音部的技巧方面甚至高過他們。但是格林卡一心想回祖國，因為他懷念着俄羅斯的鄉土和人民，他產生了以俄羅斯為題材的創作計劃，他很想用自己的創作才能來發展人民音樂藝術。

伊凡·蘇沙寧

一八三三年，格林卡從意大利回到俄羅斯，他抱定目的要寫一部帶有鮮明的民族音樂風格的俄羅斯題材的歌劇。當茹柯夫斯基知道他的意圖以後，就向他推薦「伊凡·蘇沙寧」的主題。這個建議非常恰當，它符合於格林卡要創作一部祖國悲壯的英雄歌劇的意圖。格林卡把這個歌劇寫成英雄的愛國主義的作品，歌頌祖國的英雄主義的作品。「伊凡·蘇沙寧」的構思是跟宮廷貴族們的見解相反的。他們輕蔑地稱它為「馬車夫的音樂」。但俄羅斯人民和先進人士卻表示了熱情地歡迎！果戈里寫道：「我們貪饞地接受這個歌劇」。稱讚格林卡的歌劇是一個良好的開端。普希金、茹柯夫斯基和許多當時著名的知識分子，特別為他舉行慶祝晚會，每一個詩人都作了一首四行詩來歌頌這位俄羅斯卓越的作曲家的光輝成就。普希金寫了這樣的一首詩：

聽了這部新作品，惡意的嫉妒心會晦淡下去；讓他們咬牙切齒吧，格林卡不會被踩到泥裏去。

普希金的長詩

為「伊凡·蘇沙寧」的成功所鼓舞的格林卡，接着開始創作以普希金的長詩「露斯蘭與柳德米拉」為主題的新歌劇。普希金知道格林卡的意圖以後，打算把自己的作品稍微修改一下，但由於普希金過早的死去，使他未能完成這個工作。「露斯蘭與柳德米拉」這個五幕歌劇，是一件非常巨大的工作，格林卡一直創作了六年才完成。

家庭生活惡化

這些年代裏，格林卡的家庭生活情況漸漸地惡化了。他的妻子伊凡諾娃是以憎惡音樂出名的，格林卡為了擺脫家庭中的爭吵，常常留在朋友的家裏，最後還是離了婚。但是格林卡的妹妹柳德密拉，卻把她的全部生命都獻給了她的哥哥。

「露斯蘭與柳德米拉」第一次上演是在一八四二年十一月二十七日，恰巧是在「伊凡·蘇沙寧」上演六年以後，這個歌劇受到廣大公衆的熱烈歡迎，但是那般宮廷貴族卻千方百計地侮辱格林卡的這部偉大創作。皇族沒有等到歌劇演完，就離開戲院。沙皇是指斥格林卡寫一部歌頌君主的大作品，而這個歌劇知充滿了人民英雄的思想，因此，沙皇就太不高興了。

李斯特的演奏

匈牙利的著名鋼琴家法蘭茨·李斯特對格林卡的歌劇備加讚揚。他把「露斯蘭與柳德米拉」看作一部具有獨創性的俄羅斯的作品，在奧多也夫斯基的晚會中，他曾演奏了這個歌劇中的幾個曲目，他的演奏技藝使所有在座的人都感到驚奇。

一八四四年六月，格林卡再度出國到巴黎遊歷。這時，他已經是享有國際聲譽的著名作曲家了。但是，俄羅斯的貴族統治階級極端輕視格林卡的音樂，不許格林卡的作品傳播。社會的迫害使得他的精神受到很嚴重的打擊，身體也變得日益虛弱。格林卡的晚年，過着不斷流浪的生活，時常往來於華沙、柏林、巴黎、彼得堡之間。他最後的幾個月，是在柏林度過的。一八五七年二月三日，格林卡在柏林逝世，他的遺體就安葬在那裏；後來運回祖國，葬在彼得堡的涅夫斯基月桂樹墓地上。

太平山打油詩

黃油翁

泵波拿弊端多

有錢開檔泵波拿，多少仁兄已起家；邊個識撈邊個發，各人手段各人扒；搵長上岸誰知我，撳到仆街不管他；鄉略聽聞嚴取締，今回難免一齊瓜。

雖云遊戲卻交關，多少人因冇飯餐；泵者太多拿者少，臨時容易得時難；一人勝到七張票，十賭從來九樣奸；若想勝眞誰老襯，不須走上太平山。

我的婚姻與愛情

——一個美國女人的自述

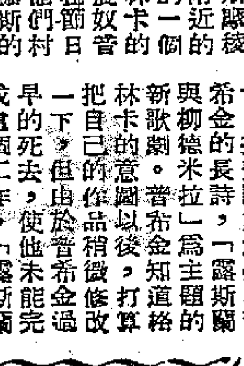

十六、我得再給維克一個機會

勞耶平息了，但事情並沒完結。他的長篇大論，令我昏眩。菊蒂握着燈罩，尖聲怒罵。「你不能那樣兇罵我的姐姐！你這笨牛，你再說我要敲碎你的腦袋！」她狂笑，又說，「你若是有腦子，我才不信哩！」

我正想如何應付這種情勢，媽已跑到菊蒂身邊。我以為媽不過拿走菊蒂手中的燈罩，猜錯了。她重重的打菊蒂耳光，菊蒂退抵牆壁，摔倒了。媽尖叫，「我教訓你應該尊敬長輩！向勞耶道歉，聽見嗎？」

菊蒂眼光憤激。掙扎着蹲在那裏，驚惶的望着媽。我非常恐懼，跳到她們中間，面對着媽。我恨她。她常常袒護她的惡漢，斥責我們。我力持鎮定。「不要再打菊蒂，」我制止。「明天我們離開這裏。」更尖刻的說，「以後你可以全心全意的去伺候那些高貴的孩子！去愛護他們。」

媽不作聲，這是第一次看到媽軟弱。她說，「親愛的菲達，你不能要我也去反對勞耶，是不是？」「我不希望你作任何事，那是需要剛毅的決心，」我說。「若是你有一點點決心，早就離開了爸爸，我同菊蒂早已過着正常的生活。」

媽辯護說，「菲達，我無時不憂慮你。我希望你一切順遂美滿，只是不知道如何才能達到。」

我們離去，媽依依不捨，但我們去意已決，不能改變了。媽太軟弱，我們同勞耶家人有所爭執，即使我們理由充足，她也不能站在我們這邊說句公道話。我還存的說，「我們三人離去，大家都有好處。我們同勞耶和他的孩子太不相同了；我們不會再住在一起，這也是最好的措置。」

媽嘆息着說，「或許你是對的。」在我心的深處，還有一個意思：若是同米爾敦離遠一點，彼此的苦悶，要減少一些。

我通知米爾敦說我們明天離開這裏，第二天他送我們到汽車站。同他在車站深深的吻別，我中心欲碎，忍着淚上車。杜雲揮動小手，哭着說，「米爾敦，再見。」我的熱淚奪眶而出，汽車駛動，模糊的淚眼，看不見米爾敦……

我租了一間有傢俬設備的房子，地方雜亂，同我小時候住的地方差不多。現在看見城市要髒得多，因為剛由空氣清新，綠草如茵的鄉村來。夜晚不能睡，往往在枕頭上發泣幾個鐘頭。我如何才能渡過目前的生活？在這個城市，我要擔起菊蒂和杜雲的重擔，有點氣餒，在我心的深處，有着對米爾敦的愛情，更加痛苦。

我得再給維克一個機會。也許時間可以讓我慢慢的忘記米爾敦，獨自呆癡的想着。這是不可能的，杜雲天天為米爾敦哭鬧。「媽媽，米爾敦在那裏？」一次又一次的哭着要米爾敦，直到我們母女對泣。

影談

緬甸追蹤（Escape to Burma）

前幾天永明且在記者招待會上說，她和格里哥力柏合演的「紫色平原」因為和緬甸的實情不符，所以在國內不受歡迎。請了緬甸的演員去演有關緬甸的電影，仍和事實相去得很遠，也可見荷里活出品的一般，而「紫色平原」還是比較夠水準的呢。這一回巴巴拉史丹域、羅拔賴恩和大衛花拉居然「逃到緬甸去」，拍出來的電影和眞正緬甸的情況相去才萬八千里，自然是不足為奇的了。

不久以前看到了一則消息，說明年度美國影藝學院可能考慮頒給巴巴拉史丹域一個「奧斯卡」金像獎，紀念她在電影界服務了許多年的勞績。巴巴拉史丹域從前演過許多不錯的片子，但是卻從來沒有得過獎，這情形正和嘉寶一樣，而嘉寶已在今年得了一項特獎，所以有人想到了巴巴拉。但是這位老牌女星近年來卻演了許多不三不四的片子，看了本片，我敢相信她得獎的機會一定更加少了。其實這部片子隨便叫一個肉感女星來裝裝腔好了，根本毫無演技可言，電影公司請巴巴拉史丹域來領銜主演，為的是票房價值，但對任何一方面來說都是一個浪費。

她這個角色毫無個性可言，身為緬甸的土財主，擁有許多土地，又有許多農民和象羣替她工作，當她家裏忽然來了一個滿身污穢、行止狼狽的男人的時候，她對他瞎了眼看上半天，立刻一見如故的留他住下來，而且馬上就以身相許。和我同去看戲的朋友說：「如果有這種事，我情願砍下腦袋。」我連忙勸他千萬不要到荷里活去，那時恐怕就是有七十二般變化，頭也不夠砍的了。

這個福氣男人由羅拔賴恩飾演，原來他打死了緬甸的王太子，所以國王要把他抓去砍頭，不意竟找到了一個有勢力的女地主做靠山。同時大衛花拉演的英國警察也要來抓他去審判，他竟會知道那個男人必定會去找巴巴拉，便也找上了門去。不幸女主人已經有了心上人，竟對他擺出一副兇面孔來；直到男人被他捉住了以後，才讓這位警察吻了她一下。是三角戀愛嗎？不是的，後來巴巴拉還是和羅拔團圓了，原來他打死王太子是出諸不得已，所以死者的國王爸爸也居然稱他為「我的老友」，而警察先生則回去交差了，看樣子除了觀衆之外，大家都很快活。

我實在不懂這部片子講的是什麼，尤其是羅拔賴恩這個人更是莫名其妙，他會和王太子合夥採紅寶石，會闖進大莊園中去和女主人做愛，又會打官兵，又會殺強盜，但到底是何許人也，恐怕只有天曉得。同時女主角知道他是殺人兇手以後，也毫無驚疑表情，眞不知他們的頭腦是怎樣生法的。

全片中比較好看的有一隻大老虎和一隻小象。那頭老虎很美，也很會做表情，那隻小象更是聰明伶俐，逗人喜愛，可惜牠們的戲都太少了。

邵治明

利舞台

國語話劇 五幕七場 巴金原著

最後今明兩天

今天日夜兩場 明天只演夜場

家

佈景偉大 裝置堂煌 陣容鼎盛 多彩多姿

票價：一元七，三元，四元七，六元，八元九

請依時入座

上演時間（日）兩點半（夜）八點正

綜藝劇團導演組集體導演

演員出場序：管芳潘眉陳辛藍吳鮑石余江方王王葉趙劉侯裘孫 碩 季 琉 景 覓 吾芳之眉琦文寄方磊菲季樺大平明宋宋戀夫莽林

金陵 國民 金華 好世界 新舞台

（各院冷氣開放）

連兩天禮拜請早

大成公司 纏綿悱惻 哀感動人 冠軍大名片

蔣偉光編導

守得雲開見月明

芳艷芬 江一帆 胡楓 朱丹 馮湘 譚倩紅 馬美英 李月清 李小龍

聯合主演

從轟動的寶座紀錄．是本片居首的鐵證！

娛樂

即日優先放映 十二時特別正場

有幻想曲、小夜曲、光榮頌、「伊凡·蘇莎寧」、「露斯蘭與柳德密拉」等名曲。

有男女高音、高音獨唱、合唱、大交響樂曲、歡迎參觀。

票價：前座一元五角 後座二元四角 樓座三元五角

作曲家 格林卡

鮮艷彩色

國泰 仙樂

即將聯映

長城發行 南僑公司 創業首獻

丈夫有外遇如何解決？

迷途的愛情

敬請注意映期

國泰（冷氣設備）

即日繼續放映

越劇「紅娘」唱工做工一美 梅蘭芳先生看過亦大加讚賞 預售門票

宇宙鋒

同場加映彩色片 敦煌壁畫

10時正郊村醫生·12時正余之妻

紐約大世界

即日續映

邵氏製片廠 發行全世界耗資百萬古裝鉅片

藝術艷星 李香蘭 領銜主演傑作

尋求性的解脫愛的寄托

潘金蓮算得是淫蕩嗎？

今天禮拜早請

金瓶梅 "CHIN PING MEI"

李香蘭 王豪 楊志卿 吳家驤 唐若青 洪波 翁午 裘萍 聯合主演

第一部有世界性的國語片

王引導演

潘金蓮的性愛秘史

紐約天早場今映 地球記頓·停 明天早場 紐約 霍士卡通七彩大世界 三傻笑片

新馬復出 再會影迷

璇宮 春色

本年度最輕鬆歌唱片王來了

新馬師曾 張瑛 白雪仙 周坤玲 四大紅星主演

聲勢浩大·不同凡響

信誼影業公司發行 八大戲院即將獻映

樂聲（冷氣開放）

連日滿座 今日續映

雷電華七彩超綜藝體鉅片

緬甸追蹤 ESCAPE TO BURMA

艷星巴巴拉史丹域主演 硬性小生羅拔賴恩 大衛花拉聯合演出

今早十二點卡通七彩 和狄斯尼 廉價

中央 環球 域多利 光明 明聲 皇宮 龍城

今天繼續獻映

昌興發行

社會現實傳奇文藝哀艷巨片

原著 歐陽天 導演 楊工良 編劇 盧雨岐 製片 黃傑

影壇新帝 張瑛 七彩影后 周坤玲 兒童笑匠 劉克宣 永茂紅星 夏春秋 刁蠻艷星 林妹妹 聯合主演

百萬讀者 星島晚報連載 歐陽天先生小說原著改編

夫妻間的恩怨 婦女間的爭取 人間的愛恨

為女人鳴不平

昭君出塞

東方

今天連日請早

霍士公司特藝七彩

血酒週末 "Violent Saturday"

暴徒世界 腥風血淚 罪惡狂瀾 翻天倒海

今早新藝綜合體電影 華納巨片七彩 騎兵 肉搏戰 廉價

平安

今天早場十一時半

哥倫比亞神秘巨片 七彩 神毡

廉價一元七毫半

皇后

今天早場十一時半

聯美輕鬆香艷巨片

倩女懷春

廉收座價

皇后 平安

今天仍映

華納新綜藝體電影

花濺淚 艷麗七彩

STRANGE LADY IN TOWN

纏綿悱惻 迴腸盪氣